

- Alfier : 2 Proc.^a d' Amideo d' Alfier Conte di Ronuco, in
 Ger.^{mo} Homesario - - - - - L. p.^{no} 1655 65-
- Asinari : ult.^o Comp.^a d' Auto Bajma da Paul' Auto Asinari - L. p.^o 1655-159
- Apiani : 26: Trans.^a tra i fralli Apiani, et Ottavia Apiana L. p.: 1655: 55
- Anselmi : 23: Affittam.^a di Tomaso Fiotto e Fran^{co} Anselmi da
 Roberto Solaro Conte di Souone, con Gio'
 Conterij Conte di S. Albano - - - - - L.: 2: 1655: 81-
- Asinari ult.^o Prestito di Ger.^{mo} Fran^{co} Ponte Conte di Valgrana
 ad Ottavio Asinari Conte di Cortigliole, e
 Carlo Isnardi Conte della Montà - - - - - L. p.^o: 1655: 83-
- Ansinelli : 5: Accordo tra X^{ro} e Fig.^{li} Ansinelli e Fran^{co} Suerza L.: 2: 1655: 235
- Ansinelli : 5: Vend.^a di Gio' Don^o Grande, da fralli e Ior.^o Ansinelli
 e Cat.^o Ansinella Brunella, e quit.^a da Pro^o Cattolico
 e Lucia Oberta Ansinella - - - - - L.: 2: 1655: 535
- Annonciata: 9: Pretouend.^a di Filippo Fran^{co} Bosio, a' Prospero
 Fran^{co} Minoglio et Vend.^a alla Congregat.^a dell'
 Annonciata in S. Don^o, e quit.^a a' Ger.^{mo}
 Quaglia, e Fran^{co} Meijalis - - - - - L.: 2: 1655: 559
- Ambrosino: 22 Testam.^a di Sug.^{mo} d' Ambrosino - - - - - L.: 3: 1655: 151-
- Andrino : 22: Comp.^a di Gio' Don^o Braida da Simone Andrino L.: 4: 1655: 91-
- Annonciata 6: Proc.^a della Congregat.^a dell' Annonciata di Torino
 in Barto Rocca, e Fran^{co} Sug.^{mo} Pasterij - - - - - L.: 5: 1655: 95
- Ajra : 22: Quit.^a con obbligo di gi.^o dell' Ajra a' fralli Miglia L.: 11: 1660: 551-

- Arnos : 13: Proc.^o di fratelli e Sor.^o d'Arnos, in Pr.^o Loggiero - L: 2: 1655: 23.
 Antonio : 6 Quit.^o d'Alessandro Crescentio & la Camera di Roma
 alli Padri di S.^t Antonio di Ranuero - L: 2: 1655: 161-
 Astota : 21 Cen.^o d'Anna Maria Astota Bena a Gio.^o B.^o Bena
 e Gio.^o B.^o Calberti - - - - - L: 2: 1655: 151-
 Alesca : 26 Proc.^o di Nicolo' Massarengo in S.^t Andrea Alessca L: 2: 1655: 203
 Angeli : 20: Proc.^o di Lucretia Minotta Angeli in S.^t Giul.^o Angeli L: 2: 1655: 400
 Arrocourt : 10 Cen.^o di Gregorio Gioannini Brucco da Claudio
 Arrocourt Marchese di Canaglia - - - L: 2: 1655: 454
 Agnella : 26 Vend.^o di gti Chianale Agneta a Mich.^o Boetta L: 2: 1655: 400
 Aloato : 8 Affitto d' Ottavio Berta a' Michele Aloato L: 2: 1655: 829
 Achiardi : 20 Quit.^o di Bonif.^o Romagnano ad Adriana -
 Bonif.^o Achiardi - - - - - L: 3: 1655: p.^{ma}
 Achiardi : 3 Trans.^o tra Adriana Achiardi Buschetto -
 Romagnano, et And.^o Buschetto - - - L: 3: 1655: 261
 Audoli : 12 Note di Marg.^{ta} Audoli Berarda - - - L: 3: 1655: 263
 Alfieri : 28 Prestito di Don.^o e fig.^o Lomelli ueno i gti Alfieri L: 4: 1655: 110
 Ambrosio : 5 Note di Mauritia Marg.^{ta} Dajisij Monaco
 nel Crocifino di Torino et Vend.^o a' Michele
 d'Ambrosio - - - - - L: 6: 1655: 299
 Alberti : 22 Comp.^o di Paol' Ant.^o Desfijis da Gio.^o Pro.^o Zeffarone
 e da Angela Cat.^o d'Alberti Riua e
 Censo della Città di Torino - - - L: 12: 1655: 503
 Abene : 22 Comp.^o d'Ant.^o Abene da Anna M.^o Pistatora L: 8: 1656: 61-
 Ajmo : 21: Note di Cat.^o Ajmo Castagneri - - - L: 5: 1659: 1133

101
149
159
177
195
213
231
249
267
285
303
321
339
357
375
393
411
429
447
465
483
501
519
537
555
573
591
609
627
645
663
681
699
717
735
753
771
789
807
825
843
861
879
897
915
933
951
969
987
1005

Andorno - 1. Testamento d. N. Andorno l. s. 1657 - 115

Arcore - 7. Comp. d. P. Batta Arcore da Matell. Berrom l. s. 1657 - 151

Allera - 15. Emancipazione d. Pietro d. Allera a. Sc. Sig. l. s. 1657 - 105

Albottardino - 29. Pro. d. Bart. Capponi con. d. d. Fr. Albottardino l. s. 1657 - 105

Arcore - 8. Comp. d. Fr. Galati da P. Maria e Figli. Roma l. s. 1657 - 105
 Valaria con. P. Arcore e quitta d. M. Sineom. e P. S. - 105

Ambrosio - 20. Quitta d. P. Vittore Marmola da P. d. Ambrosio l. s. 1657 - 139

Asinara - 16. Trans. tra i Fratell. Prati, e i Figli. Prati, et Figli. de
 Pantera et d. Asinara B. d. Col. glido l. s. 1657 - 139

Astrua - 10. Coventore tra M. Lora e Teodor. Binell. e P. Maria Batta fig. Figli
 Belore, e Fratell. Vacheria, e Agost. Astrua l. s. 1657 - 111

Alotio - 6. Quitta d. Lorenz. Alotio a. P. B. Bistorta l. s. 1657 - 17

Alberio - 7. Quitta d. Fr. Alberio e M. S. Schioppi a. Tom. Capra l. s. 1657 - 23

Arrocour - 16. Procura d. Claudio Arrocour con. d. C. C. C. l. s. 1657 - 23

Arcore - 24. Procura d. Fr. B. e Figli. Testam. a. Tom. Berrom l. s. 1657 - 23
 Batta Arcore e P. Capponi l. s. 1657 - 23

Abbate - 27. Quitta d. P. C. C. C. da P. Maria Abbate C. C. C. l. s. 1657 - 263

1657

Marzo

A

- Agnes. 23 quita della Compagnia del S^{mo} Rosario & S^{ta} Agnes da Maria e S^{ta} Rosa Fratec. l. 6. 1657. 39
- Agostinian 24 Procura de M^o d^o Carlo & Louis nell' M^o Dono d^o S^o P^o e Martini. d^o S^o Eulm. l. 6. 1657. 414
- Amoretti. 1 quita d^o P^o Batta e Fratec Amoretti a Paolo Antiocha l. 9. 1657. 257
- Antiocha 3 quita del S^{ta} 257
- Aglicè. 27 Donazione d^o Carl Franz Paris a Philipp Martin S^{ta} l. 12. 1657. 95
- Amelij. 24 Comp^o d^o Honoris Amelij da Matell. Testore per P^o Batta Patula l. 1. 1658. 297
- Armani. 9 Comp^o d^o Matell Arman. Co. d^o Prot da Alt^o Cauda e quita da vet^o. And. Baroni e Matell Estabi. l. 10. 1658. 595
- Antoneb. 29 quita d^o Pote d^o Apris d^o Antoneb da Ceyul. Leopoldi Antoneb. l. 12. 1658. 186
- Andorno. 8. Testa d^o Capue Andorno l. 3. 1659. 5
- Astrea. 15. obliq^o d^o Margh e S^{ta} oblongh. corr. P^o S^{ta} Astrea l. 5. 1661. 179
- Autigno. 29. Pote d^o Anu Maria Autigna Terera. l. 1. 1657. 211
- Armani. 4. Permuta in Batta e Mattello Armani conti di Prot. e Gio. Andrea Tejna. l. 8. 1657. 409
- Allasia. 28. Pote d^o Clara Com. Matia e quita d^o Pote Sagaram. l. 10. 1657. 226
- Armani. 7. Pome d^o P^o Batta e Fratec Arman. Co. d^o Prot a P^o Batta. l. 10. 1657. 295

[Faint, mirrored handwriting from the reverse side of the page, likely bleed-through or a second set of entries.]

1657

Maggio

A

- Aicarda 5. Casa d'Annibale Cecchi da Madala Cecchi Siciana l. 5. 1657 - 57
- Adelfredo 18. Procura d'Arch. Marchisii in Pella Matta e L. Adelfredo l. 5. 1657. 12)
- Anonciata 12. Procura delle n.n. dell'Annuata d'Orino in Mito. Tedenio Casaletti l. 5. 1657 - 177
- Anastasio 5. Recetto de M. Felgeri della Madonna S. del monaco alle n.n. l. 5. 1657 - 211
- Amica 28. Tratt. tra Cath' d'Amica C. d. Casaletti e Fratell. Amici. l. 5. 1657 - 277
- Aliberti 14. Note d'Franca Bianchiardi Aliberti. l. 5. 1657 - 130)
- Arbauda 9. Testam. d' Margherita Arbauda Tormenta l. 6. 1657 - 1
- Alberio 2. Presb. della n.n. d. M. Clara d'Orino a Maria Alberio, e Maria Poeta l. 6. 1657 - 195
- Aglicie 19. Acquisto d'Alleg. S. Mart. in Aglicie, e giur. Audi. Malinogni l. 6. 1657. 20)
- Aglicie 19. Acquisto d'Alleg. S. Mart. in Aglicie, e giur. Audi. Malinogni l. 6. 1657. 20)
- Astesano 30. Quitta d'Alleg. Astesano da Venet. Casatta, e vend. da L. Aut. de l. 5. 1657 - 217
- Aglicie 17. Vend. d'Arch. Ferrer da Nevera Simiana S. Mart. in Aglicie non S. Damiano. l. 9. 1657 - 115
- Amovetti 12. Quitta d'Aut. Amovetti da Aut. Parrone l. 9. 1657 - 157
- Aureto 28. Quitta d'Luigi C. Ricci a Maria Aureto in cambio de' Natelli. Bergia l. 12. 1657 - 259
- Avsina 18. Vend. d. Cath' Panzopoli Cesarone Bertis, a Pava. e figli de' Capelli. l. 12. 1657 - 59
- Anonciata 23. Tratt. tra Paul. C. d. Vinea ad Angelo Maria Paja e C. d. P. Bassetti e Pietro d. delle n.n. dell'Annuata d'Orino l. 4. 1659 - 207
- Anonciata 11. Note d' Vittoria Casaletti, e quitta delle n.n. del'Annuata d'Orino l. 11. 1658 - 481
- Avram 12. Tratt. tra Claudis Pall. e M. Pichone, R. Sabot, Vanchier, Avram, Pivij, Pionetti, Avram, Violeta l. 3. 1661 - 609
- Avram 12. Tratt. tra elus. l. 3. 1661 - 617
- Alician 16. Accord. tra L. P. Resuit di Torino et Gio. P. e' dell'Alciati - lib. 4. 1658 - 617
- Aimone 5. Quitta d'Arch. Aimone da Part. Povera l. 10. 1657 - 497
- Argenteo 30. Acquisto d. C. d. Argenteo C. d. Pagnano da Maria Pagnano l. 10. 1657 - 119
- Argenteo 30. Acquisto d. C. d. Argenteo C. d. Pagnano da Maria Pagnano l. 10. 1657 - 240

1657

Maggio

Aggenten 20. quitta d. P. Sili. Aggenten G. d. Raynato con Penar
 Procura Aggenten con L. P. Sili. Aggenten & P. Sili. Raynato
 (c. 1657) - 200

Atti - 5. Quesso del P. della curia Sant. del mondo
 alle mm. del S. Anastasio - - - - - (c. 1657) - 211

1657

Pugno

A

Abercio - 9. obliis d. P. Sili. Aggenten G. d. Raynato con Penar
 Aglie - 9. obliis d. P. Sili. Aggenten G. d. Raynato con Penar
 (c. 1657) - 151

Andreeis - 2. quitta d. P. Sili. Aggenten G. d. Raynato con Penar
 Procura Andreeis con L. P. Sili. Aggenten & P. Sili. Raynato
 (c. 1657) - 152

Alasia - 27. Procura d. P. Bernabich. d. Torino in P. Sili. Aggenten G. d. Raynato
 Procura Alasia con L. P. Sili. Aggenten & P. Sili. Raynato
 (c. 1657) - 159

Angiono - 27. Procura d. P. Bernabich. d. Torino in P. Sili. Aggenten G. d. Raynato
 Procura Angiono con L. P. Sili. Aggenten & P. Sili. Raynato
 (c. 1657) - 159

Agnesco - 24. Procura d. P. Bernabich. d. Torino in P. Sili. Aggenten G. d. Raynato
 Procura Agnesco con L. P. Sili. Aggenten & P. Sili. Raynato
 (c. 1657) - 155

Afri - 5. Procura d. P. Bernabich. d. Torino in P. Sili. Aggenten G. d. Raynato
 Procura Afri con L. P. Sili. Aggenten & P. Sili. Raynato
 (c. 1657) - 157

Angiona - 15. Procura d. P. Bernabich. d. Torino in P. Sili. Aggenten G. d. Raynato
 Procura Angiona con L. P. Sili. Aggenten & P. Sili. Raynato
 (c. 1657) - 157

Ambrosco - 10. Procura d. P. Bernabich. d. Torino in P. Sili. Aggenten G. d. Raynato
 Procura Ambrosco con L. P. Sili. Aggenten & P. Sili. Raynato
 (c. 1657) - 154

Amoretti - 20. Procura d. P. Bernabich. d. Torino in P. Sili. Aggenten G. d. Raynato
 Procura Amoretti con L. P. Sili. Aggenten & P. Sili. Raynato
 (c. 1657) - 154

Aglie - 23. Procura d. P. Bernabich. d. Torino in P. Sili. Aggenten G. d. Raynato
 Procura Aglie con L. P. Sili. Aggenten & P. Sili. Raynato
 (c. 1657) - 154

Alasia - 2. Procura d. P. Bernabich. d. Torino in P. Sili. Aggenten G. d. Raynato
 Procura Alasia con L. P. Sili. Aggenten & P. Sili. Raynato
 (c. 1657) - 154

Appiano - 0. Procura d. P. Bernabich. d. Torino in P. Sili. Aggenten G. d. Raynato
 Procura Appiano con L. P. Sili. Aggenten & P. Sili. Raynato
 (c. 1657) - 154

Arborea - 25. Procura d. P. Bernabich. d. Torino in P. Sili. Aggenten G. d. Raynato
 Procura Arborea con L. P. Sili. Aggenten & P. Sili. Raynato
 (c. 1657) - 154

Abercio - 23. Procura d. P. Bernabich. d. Torino in P. Sili. Aggenten G. d. Raynato
 Procura Abercio con L. P. Sili. Aggenten & P. Sili. Raynato
 (c. 1657) - 154

1657

Lucy

A

Agostiniani - 6. Olliv. & Margh. Pottan e Verita. Belle Falconelle dall. M.
 Ambrosio 19. Ed. & Altes. Poesie e più ad. Poesie in versi - 51
 Annunciat. su. Riforma d. Maria Margh. Thajna. Monache dell. Annunciat. d. Maria
 e giunta di S. M. de. Maria. Poesie l. io. 117 - 919

[Faint, mirrored handwriting, likely bleed-through from the reverse side of the page]

- Auard - 4. Procura d. Bonifacio Salite fig. della Morra da Mars d. Auuard -
- Antoniano - 12. Quilla d. Pa. Bank Colombino a Pietro Anunciato L. 1657. - 69
- Agostiniani - 19. Procura ha i. d. d. d. Agostino e Ferdinando Koppia L. 1657. 81
- Accigdor - 2. Conuentione ha moijse Accigdor, e l'Universita de Hebrei L. 1657. 55
- Accigdor - 2. Cas. d. moijse Accigdor, e moijse Valabrega, e Moab Tandi L. 1657. 55
- Arsinella - 21. Tutella d. fig. Anarella in Altes. Brunell. L. 8. 1657. - 106
- Appiana - 3. Retrouer. d. Pietro. Arera, ad o. Appiana L. 8. 1657. 27
- Albegnano - 31. Inquis. d. Pietro Albegrano da Scaggis Mario Pausoni L. 8. 1657. 27
- Arkodo - 18. Testam. d. v. b. Cognara Anuro L. 8. 1657. - 302
- Asciera - 28. Testam. d. Cath. Cognara Asciera L. 11. 1657. - 255
- Anna - 18. Dot. d. Paolo d'Anna Denoti L. 11. 1660. - 353
- Antonico - 27. Quilla d. M. d. Jo. Anonico da Michele Vergara L. 1. 1661. 389
- Anunciata - 9. Procura d. Pietro, e fig. d. d. d. delle Casatrucci sel. Anunciata d. d. d. L. 10. 1657. - 180
- Antonio - 31. Obigo dell. D. D. di San. Antonio verso i giug. Ganetto e Ganetto L. 11. 1657. 177
- Argentera - 28. Monacal. d. Lenina Argentera Co. d. Bayruti Monacal. nella delib. d. d. d. L. 10. 1657. 216
- Ancourt - 27. Cas. d. Ang. la Marra d' Ancourt da Gio. Fran. la Vallea L. 7. 1662. 191. L. 7. 1662. 191
- Andriola - 30. Dot. d. Anna Maria Andriola Romana L. 14. 1657. 55

1657

Agosto

A

- Allaccia 20. Cap. de Cayal. Leon d'Alatia, a Felice de Sgarano. l. 8. i. 657. --- 179
- Argentero 23. Cap. d. P. Peto Quadro cono Pa. Felice Argenteo. Co. d. Magassa. l. 8. i. 657. 177
- Alciano 1. quito d. Maria. Alciano da Maria. Michele Maglio. l. 8. i. 657. --- 174
- Antonietto 20. Procura d. Carlo Antonietto. il. Nut. Pato. l. 8. i. 657. --- 191
- Astrua 25. Procura d. Pa. Cayna. il. Pa. Agostino Astrua. l. 8. i. 657. --- 234
- Audetti 9. quito d. P. Corerij. S. Alban. & Ted. nell. a. Giuseppe Audetti. l. 8. i. 657. --- 281
- Aglicè 16. Trans. in. Felice S. Mart. Aglicè e la Co. d. Oreyra. l. 8. i. 657. 287
- Aprile 01. Cap. d. Maria. Botto d. Aprile a Maria Aluero de. Cap. d. Colglide, e Dote d. d. Maria. l. 8. i. 657. --- 287
- Antiocha 22. Dote d. Evana. Crojvier. Antiocha. l. 8. i. 657. --- 294
- Astrua 21. Oblig. d. Pato. Pato. Maria. a. Pa. Agostino Astrua, e quito da Pato. Pato. l. 8. i. 657. --- 311
- Am 28. Cap. de Cayal. Cracotto. d. Ham, e Maria. Cracoti. a. Maria. Bomba. & C. l. 10. i. 657. --- 17
- Ansinello 23. Testam. d. Pato. Ansinello. l. 10. i. 657. --- 475
- Ajma 27. Cap. de Fratell. Caycurio da Maria. Barab. Mest. Ajma. l. 12. i. 658. --- 477
- Alpe 9. Dote d. Cayal. Felcherij e Cayal. Ferudi da Carot. Alpe. l. 12. i. 658. 560
- Andreis 6. Testam. d. Pato. Co. d. Andreis. l. 4. i. 658. --- 189
- Avicari 30. Cap. d. Pato. Ant. Velati. a. Cayal. & Carlo. Nicot. Avicari. l. 10. i. 658. 247
- Allaccia 20. quito con. cap. del Pato. Felice. Sgarano. da Cayal. Leon. Alatia. l. 11. i. 659. 239
- Arrosa 14. Dote d. Maria. Procura. Arrosa. l. 11. i. 659. --- 49

1657

Agosto

151

A.

651
3
98
25
10
11

0
1
2
3
4
5
6
7
8
9
10
11
12
13
14
15
16
17
18
19
20
21
22
23
24
25
26
27
28
29
30
31

[Faint, illegible handwritten text, likely bleed-through from the reverse side of the page.]

- Anonciata - 4 Procura delle MM. dell'Anonciata di Torino, in Giuseppe Bomba l. 9 - 1657 - 7
- Andriua - 4 Dote di Lucia Andriua, Males, o Marina l. 9. 1657 - 17
- Angelina - 15 Donazione di Carlo d'Andriua Rocca all' M. della Croce di Torino l. 9. 1657 - 24
- Aruvergh - 26 Quitta di Paolo Pico da Eugal. Aruvergh l. 9. 1657 - 24
- Alfieri - 27 Dote di Maria Cath' Alfieri Tachell l. 9. 1657 - 324
- Asinari - 4 Contr. di Sans. Patery da Claudio Antonio Asinari Co. di Castagnole l. 9. 1658 - 275
- Astrua - 6 Contr. con ced. di Dono de Bernardi con. Carolo Alpe, e quitta da Hubell - Astrua l. 10. 1658 - 299
- Alpe - 6 Contr. con ced. - 299
- Aspini - 10 Retruero di Cath' Antonietta Dentis, da Eugal. Aspini. Porch, e quitta da Carlo And. Dentis, e Eugal. e Deposito in M. Roth, e ced. da Eugal. Barberij l. 10. 1658 - 299
- Agliando - 3 Quitta di Dono Agliando dalla Compagnia di S. S. Cath' di Torino l. 6. 1659 - 205
- Andrini - 8 Marchia in Eugal. Andriua. Nota, e quitta da Carlo Hub l. 10. 1658 - 205
- Asinaro - 4: Venda de libri rescritti di S. a Sio. Aninoro - l. 10. 1658 - 511
- Angelis - 25 Contr. di S. S. Tommaso de Cath' Agliand. Rognon, e quitta da C. Cath' de Angelis e Angela Maria Curyar l. 10. 1657 - 511
- Aglic - 10 Marchia da Filippo S. Marchia Aglic. March. S. Marchia e Eugal. 195
- Aglic - 23 Marchia da S. S. Marchia da Carlo Baast Co. di Castellamonte l. 10. 1657 - 151
- Albagnas - 17 Quitta di Nich. Albagnas con. Biaggi. March. Albagnas da Eugal. Rogon e quitta in March. S. Marchia l. 10. 1657. 191
- Andreis - 14 Contr. di Angela succenta confida a March. Andreis l. 10. 1657. 251
- Aglic - 7 Contr. di Filippo S. Marchia Aglic. March. S. Marchia da C. Hub de Marchia l. 10. 1657 - 205
- Antiocha - 26 Retruero di Maria e Agliand. Dolice a Carlo Antiocha l. 10. 1657 - 469

Ambrosco	- 25	quinta d. Leone d. Ambrosio da	Barra Liana	Seis Marta	L. io. 1655	113	
Accata	- 18	Procura d. Margia Correta	Accata,	in la	L. io. 1657	113	
Antoniali	- 17	Reverend. d. Cam. Luca	Berra,	all. Royal.	Assaiute. L. io. 1657.	155	
Arnolfo	- 19	Testam. d. Pa. Ant. Arnolfo			L. io. 1657	155	
Alberco	- 21	Societa d. Angela	Berra	Tanera,	da Frans. Alessi	L. ii. 1657	9
Alles	- 24	quinta d. Michel. Bongo	d. ost. d. Alessi	Man. de. Flori,	i. Pa. Bata		
				e Giuseppe	Coglietti,	ca. Frans. Bata	
					Taneri	Prof. Co. Ambarillo	
Alles	- 24	quinta d. Giulio	Chari	Tobia	d. Anna	Barba	
					Pelera	ville	
					Pa. Bata		
					L. ii. 1657	295	
Achiardi	- 28	Testam. d. And. Accardi			L. ii. 1657	299	
Afri	- 1	Comp. d. Pa. Bata	Ceredoni	da Pa. Afri,	d. altro	da Paula	
					L. ii. 1657	551	
Alfatic	- 17	Comp. d. Scipio	d. Alfatic	da	ottobre	Parona	
					Co. d. Cornato	g. i. abilla	
					L. B. 1658	171	
Arnolfo	- 19	Testam. d. Pa. Ant. Arnolfo			L. io. 1657	155	

Andorno	6	Procure d'Evans Raja gl' Co. d' Andorno, 12 P. Anbrisi hieatim l. 11	
Auentum	6	Procure d'Evans sul Sest. - - - - -	1657
Alpera	9	Comp. d' March' de Peto Alpera da Albert Cayra l. 11. 1657 - - - - -	27
Agliavolo	12	Acquisti d' P. Donis Agliavolo da Evans Alpe l. 11. 1657 - - - - -	27
Alpe	12	Acquisti d' P. Donis Agliavolo da sul Sest. - - - - -	269
Ardenone	28	quitta d' Giuseppe Ardenone ad onsla Cagna Ardenone l. 12. 1657. 1	263
Ambrosia	9	Comp. d' P. Teu da Park d' Ambrosia Camara l. 12. 1657 - - - - -	97
Alba	15	Patrimoni d' Alessis d' Alta da sul Padre l. 12. 1655 - - - - -	201
Ajmo	2	Dotto d' Evana Cati batalla d' Ajmo l. 12. 1655 - - - - -	229
Agliavolo	3	Comp. d' Giuseppe Villavand, e jura uedi Ricca in gl' e - - - - -	239
Agostiniaz	5	Ollejo d' Franc Parot da M. d' S. Agostin d' Venis, e quitta da Venis. de Castabo l. 1. 1658 - - - - -	251
Argentero	16	Ollejo d' En. Villo Argentero Co. d' Baynato coers Coert. nure. Tondino de Novero Co. d' Toste, e al Spedale d' S. Monti e Catano d' Venis. - - - - -	
Argentero	21	quitta d' S. Argentero a d' Spedale l. 10. 1658 - l. 10. 1658 - - - - -	67
Argentero	28	Ollejo d' S. Argentero coers d' Novero l. 10. 1658 - - - - -	65

- Aijbard = 8 Proc. d. Sio And. Aijbard in Sio B. Menigo - - Lib: 12:1650: 83.
 Aventura: 13: Credito di Suis. Aventura da' Sio B. Giacobi - L: 12:1650:120-
 Alessandri: 16: Cen. d. Sio Fallico, ad Antifork d' Alessandri - L: 12:1650:345
 Auuocato: 20: Retrouend. di Luigi Auuocato a' Fraid Morfino e
 quit. da Lorenzo de' Gallatin e gli OHogni L: 12:1650:360
 Agostiniani 29: Rin. de' Padri di San Carlo a' Fraid Donato Carron L: p. 1658: 13-
 Antiochia: 20 Comp. di Diuol' Falconbello da gli Antiochia - L: 4:1658: 119
 Antonio = ult. oblijo de' Pri di S. Antonio ueno i gli Zanetto Fanchetta L: 4:1658: 120
 Appiani: 19 Quit. de' gli Appiani Ferrera ad Aless. Ferrero L: 6:1658:461
 Argentero: 29: Vend. d. Sio Pro Argentero Conte di Bagnasco
 alli gli Ferraris - - - - L: X:1658: 60-
 Alciati: 1^{mo} Quit. de' Padri Sieruiti di Torino da frati Alciati L: 4:1658: 515
 Asinari: 4 Comp. di Fraid Patterij da Claudio Anto Asinari
 Conte di Castagnole - - - - L: 4:1658: 235

1655:

Genaro

B.

- Bianchetta: 4: Ratif. d' Cat. Serena & suoi fig. a' Don. Bianchetta - Lib. p. 1655: 615-
- Baronez: 15 Proc. d' Pietro e Chiarotta Plancha d' Baron in - - - - - L. p. 1655: 41-
- Bernes ^{ut sup.} Fra. de Bernes - - - - - L. p. 1655: 45
- Barata: 13 Compra de fralli Barata da fralli Emdufso - - - - - L. p. 1655: 51-
- Baragione: 11: Comp. d' Sio Baragione, da S. B. suo frallo - - - - - L. p. 1655: 75-
- Bertolina: 19 Vend. d' Cat. esij. de Caninis, a' Sio Agno Bertolina - - - - - L. p. 1655: 155-
- Brachetto: 9 Acq. d' Sio Brachetto, a' Nicolò Ingegnati - - - - - L. p. 1655: 159-
- Bajma: ult. Comp. d' Anto Bajma da Pasol' Anto Asinari - - - - - L. 2: 1655: 3-
- Blancardi: 18 Dichiarat. d' S. Fra. Blancardi, a' suo frallo - - - - - L. 2: 1655: 9-
- Bigliore: 22 Cen. dell' off. Pio di Torino, da Sio B. Bigliore - - - - - L. 2: 1655: 12-
- Bariata: 5 Note di Georzina Goffi Bariata Morella - - - - - L. 2: 1655: 18-
- Benedetti: 23 Quitt. d' Sio Fra. Marelli & i fralli Benedetti alla - - - - - L. 2: 1655: 21-
- Belletia: 27: Quitt. delle Mri di S. M. Mad. d' Torino, dagli Beletia - - - - - L. 2: 1655: 123
- Bufigliata: 22 Note di Cat. Cagnola Bufigliata - - - - - L. 2: 1655: 145-
- Balda: 8 Proc. d' Eleonora Balda Seijel, in Nicolo' Mariano - - - - - L. 2: 1655: 193-
- Bastera) 15 Note d' Lud. Maria Bastera Berga - - - - -
- Berga) 15 Note d' ut sup.
- Boccardo: 29 Comp. d' Giac. Boccardo, da Sio Batta Valois - - - - - L. 2: 1655: 239-
- Barata: 16 Comp. d' Filippo S. Martino Marchese di S. Damiano - - - - -
- da Vittorio Barata, e Cen. a' Carlo Trotti Sandrio
- Conte di Monbasilio - - - - - L. 2: 1655: 398
- Bonina: 25 Note di Maria Bonina Ferrera - - - - - L. 2: 1655: 423
- Barbier: 4 Quitt. d' Sio Barbier Lombarda da Anto Corino - - - - - L. 2: 1655: 499
- Bassetti: 29 Note d' Manana Bassetti Christina - - - - - L. 2: 1655: 505-
- Blanchiardi: 19: Cen. di Carl' Anto Blanchiardi Conte di Ligale, a' Carlo - - - - -
- Manimigliano Varone - - - - - L. 2: 1655: 523
- Beltrami: 20: Comp. d' Gaspare Salant da Melchior Beltrami - - - - - L. 2: 1655: 535
- Brunella: 5 Vend. di Sio Don. Franda, da fralli e Sor. Ansinelli - - - - -
- e Cat. Ansinella Brunella, e quitt. da Pietro
- Cattochio, e Luia Oberta Ansinella - - - - - L. 2: 1655: 559
- Bosco: 9 Ritrouend. d' Filippo Fra. Bosco, a' Prospero Fra. Minolio - - - - -
- e Vend. alla Congregat. dell' Annonciata in S. Don.
- e quitt. a' Ser. Luaglia, e Fra. Majalis - - - - - L. 2: 1655: 555
- Blancardi: 13 Vend. di Sio Fra. Blancardi da Carl' Emilio de' Christiano - - - - - L. 2: 1655: 555
- Bajletti: 11: Don. d' Angela Castagneri Bajletti, ad Isabella - - - - -
- Castagneri Bellae - - - - - L. 3: 1655: 3-
- Bajletti: 11: Don. d' d. Angela, a' Sio Cat. Rubatella et a - - - - -
- fig. Castagneri - - - - - L. 3: 1655: 5-
- Botto: 24 Cen. de' fralli Defera ad Anto Botto, e Sio Batta - - - - -
- Marino, con Sio Pro' San Martino - - - - - L. 3: 1655: 85-

- Blancardi: X Comp.^a di Gio' Anto Blanchiardo da Xaro Trombetta - Lib. 3: 1650: 251-
- Braida = 22 Comp.^a di S. Don. Braida da Simone Andriano - Lib. 4: 1650: 91-
- Bosia = X Note di Diana Bosia Castello, e quit.^a a' Pietro
Mauro Mussa - Lib. 4: 1650: 125
- Brunero = 16 Quit.^a di Guglielmino Taschero da G^{te} Brunero
Barone - Lib. 4: 1650: 120-
- Brusento = 23 Quit.^a de' fralli Brusento con loro Madre ad
Benedetti ut sup.^a Anto de' Benedetti - Lib. 4: 1650: 23-
- Brusento = 18 Quit.^a de' fralli Brusento, a' Bianca M.^a Brusenta Lib. 4: 1650: 66-
- Buffetti = 2 Comp.^a de' fralli Sirio da Gio' And.^a Buffetti - Lib. 4: 1650: 225
- Barata = ult.^a Affian.^a di Vittorio Barata a' Nicolò Pistiuin
con Fran. Zanata - Lib. 6: 1650: 531-
- Bossino = 23 Comp.^a di Guglielmino Satragno, e Luia Bossino
Bosco ut sup.^a da Gio' Battia Bosco - Lib. 9: 1650: 210
- Benedetti = 30 Quit.^a d' oltrado Benedetti & Fran. Giac.^{to} Bodani a' Giac.^{to}
Bodani ut sup.^a Em.^{to} Gilberto Simiana Marchese di Pianezza, et Ajmo
Contenij & Silvia Marg.^{ta} Cont.^a di Montegrosso - Lib. 10: 1650: 344
- Blancardi = 3 Credito d' Henrico Christino, verso Fran. e fralli Blancardi Lib. 10: 1650: 383.
- Barile = 20 Note d' Anna Camilla Barile Zazola - Lib. 6: 1650: 105-
- Buffetti = 3 obbligo di Gio' And.^a Buffetti da Gio.^{se} Manotti - Lib. 6: 1650: 129
- Bouera = 5 Dichiar.^a tra i g^{te} Mura, Frondana, Bouera, Destuina Lib. 3.^a 1658: 193-
- Bouera = 5 Don.^a di Carlo Fran. Destuina, da Antonia Frondana
Bouera Destuina - Lib. 3.^a 1658: 193-
- Brusento = 20 Note di Laura Brusento Solesia - Lib. 8: 1658: 603-
- Biandra = 18 Note d' Eleonora Delibera Marg.^{ta} San Martino
Parella Tizzona Biandra cont.^a di Desana - Lib. 8: 1663: 69
- Bianca = 20 Note d' Andrietta Carlina Bianca Viglianzona Lib. 9: 1664: 263.
- Bassaloris = 5 Quit.^a d' Anto Gianinetto da g^{te} Bassaloris con
Aless.^{se} Savetti - Lib. 10: 1650: 210-
- Blancardi = 13 Credito d' Henrico Christino, da Fran. e fralli Blancardi Lib. 10: 1650: 393-
- Berta = 4 Credito di Gio.^a Lombarda, da Gio' Don. Berta - Lib. 10: 1660: 50-

1657 **Febraro**

Biandra s. quita d. Frans. Thoma Della par. d. Ceylan, a Carb. Giuseppe
 Filone e Leonora Franca Delibera e Marija Filona
 S. Mart. no. mar. d. Parela l. r. 1657

Brina - i. Cap. d. Mik. Brina d. Paolo Fratelli a Pietro Paul. Tom. l. r. 1657

Balardo is quita d. P. Leiggi Balardo a Loreta Majno e mans. Aus. Comagio

Bertolona re Note d. Marija Bertolona Cattleva l. r. 1657

Benedetti re quita d. Bened. Benedetti a Luigi. Giovanni. Brachi l. r. 1657

Bruco - re quita d. Bened. Benedetti a Luigi. Giovanni. Brachi l. r. 1657

Benna - re Cap. d. Sara Maria Alita Berra a P. Pat. Berra e P. Palberk l. r.

Begliore - ia Nozione d. Ivo. Rovego. l. r. Lucerna a P. Begliore l. r. 1657

Balma - re Note d. Antonia Balma Costa l. r. 1657

Bonafide - ib. quita d. Tom. Panchis e P. Colomba all. M. del Carmine d. Tom. con P. Pat. Bonafide l. r. 1657

Beda - re Testamento d. P. An. Beda l. r. 1657

Barberij - is Renuncia d. Joe. Pat. Barberij Ecclia a P. Fratelli l. r. 1657

Bruco - re quita d. Luigi. Giovanni. Bruco da P. Pat. Pat. l. r. 1657

Bruneta re Conf. d. Fratelli Bruneta da Cath. Ky. Bruneta Patquabna l. r. 1657

Balbo - re Conf. d. Pat. Casera da Fratelli. Balbi Ferrero e quita da Lucretia Maria Berra masina con P. Ferrone e quita da Maria Maria Balbo Ferrero l. r. 1657

Berra - re Conf. d. P. da Maria Maria Balbo Ferrero l. r. 1657

Bruco - re Cap. d. Gregorio Giovanni. Bruco da Claude. Anocant l. r. 1657

Beckis - re quita d. Pietro Majno da Marija (Percia Beckis Boeta, Cap. a P. l. r.

Boetta - re Conf. d. Solo l. r. 1657

Beckis - re Note d. Marija Beckis Boeta l. r. 1657

Boetta - re Note d. Marija Beckis Boeta l. r. 1657

Boetta - re Vend. d. Luigi. Cherrale. Agnella a Michele Boeta l. r. 1657

Berta - re Affitt. d. Bert. Berta a Michele. A loak l. r. 1657

Brunetta re Investitura della Casa d. Tom. a Marija. Lorenza Brunerch

Bertoloto - re Test. tra Frans. Cravell. e Vincente. Bertoloto l. r. 1657

Bernabiti - is quita de M. Bernabiti. d. Tom. a Fratelli. Pastori l. r. 1657

Buschetta - s. Test. tra Ariana. Richard. Buschetta Romagnana e P. Busch l. r. 1657

Berarda - re Note d. Marija. Tricol. Bonarda l. r. 1657

1655 -

e Febraio

B

Botta	6	Comp. d'Alleg. Botte da Marcha e Figli. Cregliu l. 4. 1655	58
Bosso	23	Dote d'Luca Botte del Bosso l. 4. 1655	79
Bosco	23	Dote d'Luca Botte sul chist	79
Bouera	22	Dote d'Franca Maria Bouera Botte l. 4. 1655	75
Bosso	25	Dote d'Franca Maria Bouera sul chist	75
Bellero	19	Testament d'Evanna de Bona Pellet l. 4. 1657 unuole	339
Bona	19	Testament d'Evanna de Bona Pellet l. 4. 1657	339
Blancani	20	Comp. della m. d. S. Maria Maddalena d'Onino a L. Pata Marconi	
Blancani	20	Comp. d. S. m. da Carlo Blancani b. d. Cigalla l. 4. 1657	426
Blancani	20	Legata alle m. d. S. Maria Maddalena d'Onino a L. Pata Marconi	432
Balada	13	Dote d'Angela Catta Balada Frejda l. 4. 1657 (4. 1657)	494
Balbiana	14	Dote d'Dorothea Margita Balbiana Delua l. 6. 1657	499
Baluria	6	Dote d'Anna Margita Testori Baluria l. 1. 1658	40
Bellino	10	quitt. d'Antonio Bellino da Aut e Figli. Borgiati l. 10. 1658	96
Borgiati	10	quitt. d'Aut e Figli	225
Boggiato	7	Test. d'Elmo e L. Pata Dejola e Scappi Boggiato a Maria Ant.	225
Badrìa	19	Test. in Culla d'Adala e Figli. Parich e Frau Parich Tarayna d'Anna Sabatoari e quitt. da Agost. Passeri l. 10. 1658	585
Bernardi	5	quitt. d'Agost. Bernardi Canola a L. Pata Ferris l. 8. 1658	75
Buffo	5	quitt. d'Aut e Figli	561
Bertolo	1	Test. d'Antonio Bertolo da Natella Parich l. 11. 1660	583
Barata	1	Dote d'Anna Maria Barbara Barata Parich l. 4. 1660	461
Barberis	1	Testament d. L. L. Barberis l. 1. 1660	463
Baronis	23	quitt. d'Anna Valfrè Baronis a Ferd. Turinca l. 1. 1686	589
Bontarini	5	Comp. d'Antonio Bontarini da E. Michel Cota l. 10. 1657	218
Botigliona	7	Dote d'Anna Botigliona Candelera l. 10. 1657	270
Buniata	3	Dote d'Leonora Buniata Calliana lib. 6. 1672	187
Buniata	3	Dote di Anna Buniata Barone lib. 6. 1672	189
Barone	3	Dote us sup.	289
Brombolera	10	Test. d'Anna Maria Brombolera Cochi l. 3. 1686	214

- Belli - - - 10. Procura d'Franco Chiappetta da Nivolo Bell. l. s. 1657 - - - 7
- Bercoloto - 5. Rata d'Uccento Bertolo a' Fran. Emanuel. l. s. 1657 - - - 23
- Bersano - 3. Cred. d'Ucc. And. Sciam dalla Corte d' Bersano l. s. 1657 - - - 45
- Bergera - - 7. Comp. d' P. Rata Amore da Fratell. Bergera l. s. 1657. - - - 51
- Babosina. 8. Rata d' Kabella Ciglerio o' Sglerioa Lena Babosina l. s. 1657. 65
- Bavetti - - 10. Procura d' alle Nulle Bavetti con F. lib. Pachera, e Ann. Dina Cacherana
- Bellaomba. 7. Procura ^{12. Procura d' P. P. P. l. s. 1657} ma Carlo Fran. Basso e' M. M. Diego Estato con ^{Bono Bellaomba l. s. 1657} - - - 67
- Bento - - - 6. Rata d' Fran. Berto. B. d. Caviglia a' Gio. Valtolo. B. d' Laura l. s. - - - 91
- Brida - - - 11. Quitta d' Michele Breda da Maria Medala e sua mad. de' Breda l. s. 1657 - - - 103
- Bosca - - - 11. Quitta d' Michele sul Seta - - - 117
- Binelli - - 10. Procura d' Teodoro Binell. in名义 Binell. Caserana l. s. 1657. 123
- Brunetta. 6. Quitta ma P. Dono Falcombell, e名义 Roth' et Anna Maria Calastro, et Helena Bruneta e Vereta Falcombella l. s. 1657. 129
- Brunexghi. 10. Procura ma i' Cuyal. Brunexgh. e P. Carlo Vacciero l. s. 1657 - - - 137
- Buschetti - 27. Procura d' And. Buschetti da Sant. Lannoni et Cuyal. Proh. Bottell. da Kabella Prata Picella l. s. 1657 - - - 143
- Bottelli - - 27. Procura d' And. Buschetti da Sant. Lannoni et Cuyal. Proh. Bottell. - - - 143
- Bavelli - - 15. Ver. de' Cuyal. Ricardi Cavella a' Felice no Bavelli, e August. d. P. P. L. s. 1657 - - - 199

Belletta	11	Procura d. Franc. Belletta Barb. Niccolini; Giuseppe Pastoris Pels. Carezana Secondo Boschi Jonas Crova, Franco Raynardo 8-	
Boscis	1	Comp. d. P. Pels Bonet. Pa. Verina Claudio Verne & M. de	
Beccaria	10	Comp. d. Valpurga & Fr. Tomasina in Lud. Beccaria, et Fr. Frans	
Bonetti	10	Comp. d. Gattalo in Pa. Frach. et in Pa. Colomba l. 4. 1657	5
Blancardi	27	Comp. d. Pa. Aut. Blancardi in Rom. Panno l. 4. 1657	25
Bianchi	13	quinta d. obs. Poth. da Lugul. Bianchi de Poth. l. 4. 1657	81
Bistorto	5	Cens. d. Pels Bistorto a Lorento Ferris l. 4. 1657	121
Bonagionta	9	Comp. d. Frans Calato e jin. cedi Arcore in mult. e	179
Balbiano	28	Formula in l. n. d. P. Maria Fr. d. Chien; e G. Fredo Alberis Balbiano, e Frans And. Saluis l. 4. 1657	151
Benedetti	21	Comp. d. Frans Scuis o Scuis da Aut. Benedetti l. 4. 1657	176
Benta	28	Donazione d. Carbe Kgl. Co. de Valpurga a Pels. Mont. Valpurga Co. d. Portual con Luccha Valpurga Benta l. 4. 1657	175
Bavonis	29	Agiustaz. in oct. e vitt. Bavonis Co. d. Batt. gliera, e P. Poth. l. 4.	
Beccione	16	Comp. d. Pa. Rom. Beccione da Natell. megl. na l. 4. 1657	277
Bavonis	20	Riscab. d. l. C. d. Voinz a vitt. Bavonis l. 4. 1657	301
Boaco	23	quinta de Adella Comitata d. Voinz a Culli. Co. Pans en ob. yo l. 4. 1657	523
Boaco	29	Comp. d. Pels Boas i Bros. cens. Pels Secondo Discallo l. 4. 1657	525
Bruneta	16	Quinta. na margia Potha, e Anna Maria Calatha, e Elena de Bruneta Sulle Valicabelle Co. del mele l. 5. 1657	525
Bistorto	6	quinta d. Lorento Albak a Pels Bistorto l. 5. 1657	5
Bergera	24	Retuoc. d. Pels. e Kgl. Peltani; a Pels Bergera, e impieq. in Co. Poth. Arcore, e Pels. Mazz. l. 5. 1657	21
Buffa	25	Testat. d. Anna Cherone Buffa l. 5. 1657	97
Bertolone	23	quinta d. Aut. Bertolone a Natell. Patal. Ayqua l. 6. 1657	218
Bussa	14	Comp. d. Pa. And. Petarino Co. d. Pels. da Catta. Bussa Botta l. 6. 1657	52
Boatta	14	Comp. d. Pa. And. e al. Kgl.	39
Benentino	1	Enaiparone d. Pa. Poth. Benentino a Pels. Kgl. l. 7. 1657	34
Balegna	31	Dote d. Maria Balegna Quinta l. 9. 1657	57
Borra	1	Comp. d. Pels. Borra da Evana e Kgl. Anglia Novella l. 11. 1657	275
Borra	2	Dote d. Maria Borra d. Emelia l. 11. 1657	165
Brocco	20	Agiust. d. Pels. Poth. da Carl. e Kgl. Lagayra, e quinta da Co. Pels. Brocco da Kgl. Torre l. 9. 1657	169
Berni	20	Comp. d. Pa. Aut. Viano da Pa. Bern. l. 10. 1657	105
Bavonis	4	Comp. d. Natell. Amaz. Co. d. Poth. de Mito. Tonda, e quinta da vitt. And. Bavonis, e Natell. Castab. l. 10. 1657	295
Bogierra	1	Comp. d. Poth. Bogliera da Co. Poth. Mula, Paola Boggierra, Poth. Poth. e Natell. Testori l. 12. 1661	195
Biglia	12	Dote d. Anna Benasina Biglia l. 15. 1661	815
Borsier	3	quinta d. Pels. Borsier a Franca. P. Pelligis, e Maria Tara de Valpurga con Angelo Pels. Pastoris, e Co. da Poth. Martone l. 15. 1661	125
Boggiatta	6	Dote d. Anna Boggiatta Ceresola l. 6. 1673	165
Bernardi	7	Dote di Giuannina Motta Bernardi, e presito a Ludis Bernardi - l. 14. 1675	161

- Bevilacqua - 5. Transat^{ne} ^{tra} Baldonare e marenetto, Gio' Frisla, e Fran'co Bevilacqua - lib. 2: 1680 - 77
- Barvello. 12. Censo di Guglielmo Barvello dall'Amiano Rosso. lib. 3: 1657. 98.
- Binelli. 10. Conuen. tra Alessandro Losco e Theodor Binelli.
- Bellone. 10. ut sup. et Gio: Maria Pasta e le figliole -
Bellone e Nicolo e fratelli Vacheras
et Agostino Astrua. lib. 4: 1657. 511.
- Berone 8. Ciro d. Li. Maria Sabone de Ajmona Berone, o Sabone l. 10 1657 - 261
- Bellone 8. Ciro d. chituff.
- Berone 29. Ciro d. Ajmona e Cath' e Li. Maria Sabone l. 10 1657 - 267
- Belloni 29. Ciro d. chituff.
- Becino 26. Ciro d. Stefan Becino l. 6. 1667 - 211
- Bunata 9. Ciro d. Maria del Bosco Bunata lib. 5. 1671 - 197
- Bosco 9. Ciro ut sup. - - - - - 191

- Bontempo - 4. Testamento d' Anna Bontempo dotta l. 4. 1657 - 57
- Bianco - 5. quiete d' Carlo Onberk, o vrbert da Pi. Domenico Beans l. 4. 1657. 99
- Berto - 5. Procura d' Pa. Morich Beans mar. d' Caon in Carlo Cabrill Casella l. 4. 1657. 111
- Brogia - 9. Procura d' Jonas Frans Brogia in Pi. Ant. Carandotto l. 4. 1657. 115
- Bulsa - 4. quiete d' Anna e figli. Arcigliano a margh. Butta e test. al Co. Ant. Palmig. l. 4. 1657. 165
- Bernardi - 17. Procura d' margh. e figli. de Bernardi in Ant. Ant. Bernardi l. 4. 1657. 219
- Bianco - 18. Retiro d' Carlo Beans ad Angela Franca Lachemina Sovelle l. 4. 1657. 227
- Bavetti - 20. Test. d' Bart. Bavetti, con Pi. Palm. Bernardo l. 4. 1657. 227
- Buffo - 23. Procura d' M. Bonexian d' Jouis con Ant. Buffo l. 4. 1657. 231
- Berta - 26. Procura d' Ant. Berta in Pi. Ant. Beans l. 4. 1657. 235
- Borsatina - 26. Dote d' Anna Borsatina Doria l. 4. 1657. 259
- Bossa - 20. Test. d' Rogio Calotto a Maria Veda con Margh. Bossa Amichia dotta Badano l. 4. 1657. 259
- Badano - 20. Test. d' Giorgio Calotto et al. Test. l. 4. 1657. 269
- Bruno - 28. Conf. d' Pa. Paolo Bruno, a Pi. Batt. e figli. de Masari l. 4. 1657. 289
- Baronis - 9. Conf. dell' off. Pio d' Jouis da vrb. Ant. Baronis l. 4. 1657. 297
- Bianco - 21. Test. d' Alteso Beans con Pi. Muriale l. 4. 1657. 411
- Brunenga - 18. Procura d' Carlo Brunengo da Anna Maria Brunenga l. 4. 1657. 451
- Bertoloni - 27. quiete de Puyal. Berbers. Castell. all. M. Seru. d' Castell. l. 4. 1657. 451
- Branchia - 24. quiete d' Frans Bellegrin da Puyal. Favell. con Pi. Branchia et Sigorta, Castell. Puffa l. 4. 1657. 491
- Beccaria - 4. Conf. d' Ant. Beccaria da Michele Ant. Castell. Vunich. l. 4. 1657. 499
- Benedek - 20. Test. del Co. Gabriel Yara, da Ant. Benedek. l. 5. 1657. 519
- Brunero - 26. Conf. d' Paul Brunero, da Margh. e figli. Eman. de Clement. et quiete da Franca Vota Berthota, da Herob. Fay da vrb. Rossana l. 5. 1657. 519
- Berta - 21. Test. d' Berta, dal mesi de Nigni, e da Martin. Clemente l. 5. 1657. 519
- Bertolota - 26. Conf. d' Paul Brunero da et al. Test. l. 5. 1657. 519
- Beccaria - 17. Test. d' Ant. Beccaria a Denis Frans Yarin l. 5. 1657. 279
- Basoli - 21. Test. d' Pi. Pietro Estreco da Camill. d' Anna, et vrb. Batt. d' Anna l. 5. 1657. 281
- Brasent - 10. quiete d' Brasent Maria, figli. Brasent al mar. vrb. Antonio Palauit. no con Ant. Yaris l. 5. 1657. 289
- Bechi - 24. Dote d' Margh. Bechi Caroth l. 5. 1657. 285
- Bertello - 19. Procura d' Paul Bertello figli. d' Premucille in Remul. de Sominij. de Premucille l. 5. 1657. 323
- Brucho - 28. Dote d' Anna Catta. Cavella Brucho l. 6. 1657. 69
- Botega - 30. Dote in paga d' Denis Yara Co. d' Yarne da Casque Stefan Botega Dantell. Co. d' Robella l. 6. 1657. 75
- Baronis - 7. quiete d' Morich. Secondo Klibo Baroni de Carlo Ant. Marchisio Pepsichari. Pi. Luigi Carayn, e quiete da Frans Zonell. no, e da Ant. Vunich. e da Paul. e Margh. Cavelli l. 6. 1657. 313
- Bellaomba - 21. Test. d' Berto. Bellaomba l. 6. 1657. 435
- Bodioli - 21. quiete tra i fratelli Bodioli l. 6. 1657. 471
- Biano - 9. quiete de Puyal. Renona Conella da Margh. Porte Conella, de vrb. Beans, e Franca Berra, con dote, e Retiro. d' Carlo Canalis l. 6. 1657. 511

Bertolera 7. Dote d. Catha Bertolera Berra l. 9. 1655 - - - - - 144

Benna 7. Dote d. Catha Bertolera sul Sesto - - - - - 144

Bosco - - - 21. Culla tra Venab Bosco, e Cas Nouarese, e cred. da Fed. Beccaria l. 9. 1655 - - - - - 224

Beccaria 21. Culla tra Venab e sul Sesto - - - - - 224

Bonaudo - 19. Comp. d. P. Patti Morino, da P. Ant. Bonaudo l. 12. 1655. 203

Bera - - - 14. Patti della Catha d. Tommaso da Fratelli. Culla del Bera l. 12. 1655. 51

Balor - - - 4. Reclamazione in deposit d. Ant. del Resto all. Hyl. Balor l. 14. 1655. 396

Bernardi 25. Dote d. Maria Bernard. Lenziale l. 12. 1660 - - - - - 294

Bertel - - - 19. Procura d. Cas Bertel l. 10. d. Pensuilla in Maria Bertel l. 9. 1661. 251

Biddioli - 21. Divisione tra Felli. Biddioli - - - - - + lib. 9. 1674 - - - - - 369

Bonina - 17. Dote di Maria Bonina Vago. - - - - - lib. 6. 1657. 171

Berrardo 26. Rati ficanza di Ro. e catta Vignaz a Lorenlo
 Nomis + Robbina et quitta da Biaggio
 Berrardo - - - - - lib. 6. 1657. 175.

Biancani Dote d. Maria Bianca Bernarda l. 6. 1655 - - - - - 203

Berardani Dote d. chet hige - - - - - 203

Braja - 12. Dote d. Maria Maria Braja l. 6. 1655 - - - - - 261

Borri - 19. Culla d. Bart. Fratelli Culla a Maria Corbella Borri da
 Bertola l. 12. 1655 - - - - - 385

Bertola - 19. Culla d. chet hige - - - - - 385

Bastera 28. Procura d. Cas Lucia Bastera monache di S. Clara d. Maria
 o sua madre e quitta d. S. M. d. S. Clara e P. Patti Maria
 Maria e C. Patti Maria l. 10. 1655 - - - - - 40

Bagnolo	4	Procura d' Innao Bayros, in Honoris Roccamaura l.s. 1657	57
Barocio	5	quinta della Colta d' Monteu da Pietro Lorenz Barocio l.s. 1657	105
Bento	9	Tras. tra Carlo Frans Valpurga Pav. d' Chiavona, e i Eugel. Valpurga	
Banone	11	Pro. d' Bert. C. d' Polabella l.s. 1657	111
Botata	17	Procura d' Rodola Botata Viale in Michele Viale l.s. 1657	139
Bergalis	25	Procura d' Claudio Bergalis in Maria Bergalis l.s. 1657	145
Borgo	29	Procura d' Frans de S. Franz. in Frans del Borgo l.s. 1657	183
Bargie	11	Testam. d' Giovanni Bargie Esclauerna l.s. 1657	219
Bianco	29	Procura d' Carlo Beany in Lorenza Bianchi l.s. 1657	221
Belli	29	Procura d' Ambrosio Felletti in Frans Bell. l.s. 1657	229
Bardella	7	quinta d' Anna Margh Bardella da Cas. Ferrero con Margh. Ferrero l.s.	
Barberis	13	Donazione d' Pi. Sub Barberis a Cas. Sigs l.s. 1657	235
Batto	29	Inquisit. d' S. Pato da Royal. Canoni. Eretici e ritard. d. d.	
Beredetti	25	Pro. d' Carlo Beredetti l.s. 1657	251
Bruttina	11	Pro. d' Frans Maria Bruttina a Carlo Richero l.s. 1657	299
Bernardi	19	Matella de S. Pato l.s. 1657	301
Blancardi	14	Pro. d' Franca Blanchardi Mliberti l.s. 1657	303
Bevardo	12	quinta d' Biaggio Bevardo da S. Sub. Parotto con S. Bouera	
Bouera	12	quinta d' Biaggio Bevardo sul S. l.s. 1657	311
Beletta	27	Procura dell' off. Pi. d' S. Pato in Frans Beletta et Sub. Parotto	
Busca	14	Secondo Busca l.s. 1657	319
Bianco	19	Pro. d' Matteo Bianco a S. Pato l.s. 1657	
Bovello	19	Pro. d' Matteo Bianco sul S. l.s. 1657	321
Brignone	25	Procura d' Margh Bonitta Brignone in Cas. Bonitta l.s. 1657	325
Bordito	25	Procura d' Margh sul S. l.s.	325
Bargie	11	Pro. d' Giovanni Esclauerna Bargie l.s. 1657	303
Balcesale	29	Comp. d' S. Pato da S. Pato Balcesale, e S. Pato in Sub. Parotto l.s.	
Boerari	1	Testam. d' S. Pato l.s. 1657	319
Bernabetti	28	Procura d' M. Bernabetti d' S. Pato in Peyoni Bot. l.s. 1657	323
Botti	28	Procura d' M. Bernabetti sul S. l.s.	323
Brucio	24	Pro. d' S. Pato l.s. 1657	319
Brucio	24	Pro. d' S. Pato l.s. 1657	319
Barberij	19	Inquisit. d' S. Pato l.s. 1657	20
Balajra	19	Inquisit. d' S. Pato l.s. 1657	20
Brena	16	Pro. d' S. Pato l.s. 1657	324
Barbero	27	Testam. d' Carlo Barbero l.s. 1657	282
Berta	16	Pro. d' Carlo Frans Patruva a S. Pato l.s. 1657	325
Botta	14	Pro. d' Anna Claudina Bem. gnath Bota l.s. 1657	333
Borra	8	Pro. d' Margh Borra l.s. 1657	341

- Beccaria 8 Conuatore in San Pietro da Lucia da P. Ant. Kunach. Tut. Beccaria, e Stefano Lorenz. Heyron. l. 6. 1657. 83
- Balbo - 4. C. d. Donna Rosalinda Bonis, a tutti Feb. Balbo mar. d. Cea
- Baralis 7. Con. d. L. merale da Giuseppe Tut. Sclav. l. 6. 1657. 99
- Benedetta Procura d. ^{otto Baralis l. 6. 1657.} Pietro Benedetti in Carlo Bottero l. 6. 1657. 107
- Bottero 2 Procura d. ^{otto Baralis l. 6. 1657.} Pietro Benedetti in Carlo Bottero l. 6. 1657. 107
- Batteone in quita d. Paolo Batteone a Franca Maria Maria Vertua l. 6. 1657. 113
- Barta 18. Reuend. d. Pietro Barta da tutti March. d. Mat. no. l. 6. 1657. 121
- Bunco 13. Testar. d. Felice Bunco io. d. Vignoli l. 6. 1657. 128
- Bodonetto 7. Testar. d. Ant. Bodonetti l. 6. 1657. 134
- Benedetti 21. Ver. de Fratell. Rini a Frans Benedetti l. 6. 1657. 141
- Beato 22. Procura d. tutti C. P. P. P. e Stefano Beato da Sorella Tomaso
- Bernabich 21. Procura d. M. Bernabich. d. Tom. in Frans Maria Maria l. 6. 1657. 148
- Bento 23. Procura d. Carlo Beato a Frans Maria Maria l. 6. 1657. 149
- Boccano 21. quita d. Carlo Ant. Boccano da Franca Maria Vertua l. 6. 1657. 152
- Brena 23. quita d. Carlo Ant. Boccano da Franca Maria Vertua l. 6. 1657. 152
- Bressan 15. Testar. in C. Carlo March. e Margherita Angiola Corrada, e l. 6. 1657. 159
- Brunetti 21. Procura d. Michele Tola a tutti l. 6. 1657. Brunetti e P. Patti de
- Barateris 21. quita d. Michele Tola a tutti l. 6. 1657. Brunetti e P. Patti de
- Bergiero 20. Reuend. d. Frans Bergiero da Beatrice Tola, e quita dal marito Paul. n. l. 6. 1657. 161
- Bertis 25. Acquist. d. Ant. Bertis da Margherita Bertis Patrua l. 7. 1657. 167
- Bianco 9. quita d. P. Colomba, marito Bianco eendente allueta a Laura Ricar. d. P. Paul. Ant. Vellati, e da ott. Coppa & Carlo Santa l. 7. 1657. 171
- Bertolotti 9. Testar. in Frans Cravelli, e Frans e Carlo Bertolotti l. 7. 1657. 171
- Badat 17. Conuatore in Cabrila Peyer Badat mar. d. Cea & suo marito, e Carlo
- Blancardis 11. Testar. d. Ant. Blancardi l. 7. 1657. 172
- Bigliore 21. Procura d. P. Patti Bigliore in nome Anselmo Corengo de l. 7. 1657. 172
- Borello 25. Procura d. Henolet Borelli a tutti Jacinto Borella l. 7. 1657. 179
- Bornate 2. Reuisione d. Lorenz. Tare alle Corti d. Venetia, e Bornate l. 7. 1657. 180
- Bruco 16. C. d. Mich. Bruco a P. Bevelle e da Pietro Frans Tortano l. 7. 1657. 180
- Bevelle 16. C. d. Mich. Bruco a P. Bevelle e da Pietro Frans Tortano l. 7. 1657. 180
- Bordoni 14. quita d. Eugal. Heyron da Ant. Tondoz. l. 7. 1657. 177
- Bavetta 2. Reu. d. Ben. Barta a Pietro Barta et Ferd. Peyer l. 8. 1657. 101
- Barata 2. Reu. d. Ben. Barta a Pietro Barta et Ferd. Peyer l. 8. 1657. 101
- Berlingeri 5. Note d. Ioanna Margherita Berlingeri Fiora l. 8. 1657. 101
- Benedetto 23. Con. d. Filippo, marito Aglie da Fratell. Pappaglia C. P. Secondo - e quita di Pappaglia Ant. Benedetti C. P. Castelengo l. 9. 1657. 71

Beccarica	ii	Dono d. P. An. Casa a Carlo Frans Beccarica l. 9. 1657.	501
Baroni	19	Aggiunta in i. Fratt. Baroni Co. d. Belgioera, di Fratt. Fontanella e Co. Solaro Co. d. Bellanosa e Anna Maria Baroni	504
Barata	ut	Sup. Honorella l. ii. 1657.	59
Bruenti	30	Cre. d. Sergio An. Lanciana, da Maria Maria e Sup. Bruenti l. ii. 1657.	268
Bechi	15	Requero d. P. Patti Vertua da Luis Bechi l. ii. 1657.	289
Batheon	7	Aggiunta d. Frans del 18th Mar. d. Voghera da Eugul. Vertua Rocca o Rocca e Requero d. Patti. China con Anna Maria e Sup. Bathion l. 12. 1657.	141
Bellona	27	quinta d. Vincent. Polansoni da Cath. Bened. Bellona l. 12. 1657.	526
Bellone	28	Testament de Eugul. Bellone l. 12. 1657.	529
Bianco	30	Requero d. orolo Sabie e Margh. Beano l. i. 1658.	65
Baudino	23	Cre. d. P. Baudino con la Coia d. Binasco l. i. 1658.	85
Batuetti	22	Atto d. An. Batulli ad Ann. Maria Bert. adtti. l. 15. 1658.	69
Bertinat	22	Atto d. An. Batulli del Sup.	69
Berra	26	Comp. d. Doni Berra da Cath. Coia, de Blatio, e quinta da Chennodo Euglioth. l. 6. 1658.	44
Blasio	26	Comp. d. elia Sup.	44
Brockel	11	Comp. d. Maria Mayista da Co. l. 10. della Vierge Brockel l. 8. 1658.	503
Barla	27	quinta d. P. Loreato Barla, da Luis Co. Baruti l. 12. 1658.	231
Brunetto	7	Procura d. Camillo Ferroglio, e Sab. Brunetti l. ii. 1659.	231
Balbis	9	quinta d. P. Patti Balbis da Eugul. Veroni l. 12. 1661.	407
Bajmas	6	Cre. di Michel An. Bajmas da Pio Patta Mirardi.	
Bonajonta	19	Cre. d. Alced. Anonim. con Cath. Anonim. e Jim. con Anonim. con Benedeto Bajmas l. 10. 1657.	48.
Bellard	19	Cre. d. elio Sup. e Jim. con. ut Sup.	54
Beccarica	18	quinta in Michel Angelo Terzitto di Donato Valle, della Co. Beccarica l. 10. 1657.	62
Bruno	15	Testat. d. Raffaele Brun l. 10. 1657.	296
Bosco	19	Proc. in Co. di Pistoia e Patti. Patti, e Patti. del Bosco l. 10. 1657.	298
Bertaloni	Comp.	Comp. d. An. Rocca e Sup. Bertaloni da Eugul. de Michel. Bertaloni e Patti, e Eugul. Zappo l. 10. 1657.	280
Beffati	11	Convenzione da Anna Margh. Valle. St. Croci e Patti. de Beffati l. 10. 1657.	351

- Baiotti - ii Procura d'Arch. Maria Nepotes Maronis, in P. Stefano Baiotti 47
- Bruna - ia Procura d'Angela Maria Brunna Balu. Pandetta in P. Marchi 17 1657 47
- Balui - ia Procura di Angela Maria e sui figli - - - - - 53
- Brogliu - ia Procura d'Angh. Anon. Brogliu Beggiani in Ch. Deak 17 (1657) 53
- Beggiani - ia Procura d'Angh. Anon. sui figli - - - - - 53
- Bragida - ib. Co. d'Avanti Anon. Co. d'Alvina & sui moglie in P. Dono Bragida 53
- Brogliu - ia Quitt. d'Angh. Angeli Brogliu & Vito Monti Brogliu, e Michele 53
- Bechis - ia Sup. Bechis in campo dell'Infante Maria d'Alvina in 1657 53
- Brogliu - ia Quitt. d'Pa. Ed. Valotto da d. Brogliu & sui figli Brogliu 53
- Biana - ia Comp. d'Angh. Bechis da Ed. Biana l. 17. 1657 - - - - - 70
- Brea - ia Quitt. delle m. del Crocetto d'Alvina a Episcopo Brea l. 1657 109
- Brogliu - ia Retorno dell'Ep. P. d'Alvina, a Michele Anghel. Brea Brogliu 109
- Bernardi - ia Tutela d'Carl. Angh. Ferraris in Sup. more, di Episcopo Anon. 109
- Bordona - ia Dote d'Anna Temora Vianini l. 8. 1657 - - - - - 11
- Bonetto - 9 Procura d'Angh. de Mart. in Angh. Bonetto l. 8. 1657 - - - - - 11
- Boccoli - 7 Procura d'Angh. Boccol. a Giovanni Boccol. l. 8. 1657 - - - - - 102
- Branelli - ia Tutela d'Episcopo Angh. in Angh. Branelli l. 8. 1657 - - - - - 108
- Benedetta - ia Dote d'Anna Maria Catechi de Benedetta l. 8. 1657 - - - - - 11
- Bechis - ia Co. d'Alvina Angh. dell'Infante Maria d'Alvina, con P. Michele Bechis l. 8. 1657 - - - - - 253
- Bertoloto - 9 Conuentione no Pompe Anon. & Angh. Bertoloto l. 8. 1657 - - - - - 284
- Brunetti - ia Quitt. d'Angh. Bechis a P. Dono Brunetti l. 8. 1657 - - - - - 251
- Bianco - ia Retorno d'Episcopo Anon. a Angh. Bechis & Fratell. Angh. l. 8. 1657 279
- Bellino - ia Co. d'Pa. Angh. Anon. con P. Bellino & Angh. Anon. di Angh. Anon. l. 12. 1657 - - - - - 495
- Braco - ia Co. de Angh. Anon. da Angh. Anon. l. 12. 1657 - - - - - 508
- Brunetti - ia Tutela d'Pa. Angh. Anon. a P. Dono Brunetti da P. Dono de 153
- Balbiana - ia Quitt. d'Angh. Anon. Canale Co. d'Alvina & Vito Balbiana Canale - 153
- Bouero - 4 Dote d'Anna Bouero Anon. a P. Dono Bouero l. 10. 1657 - - - - - 55
- Brunetti - ia Comp. d'Angh. Anon. da P. Dono Brunetti l. 12. 1657 - - - - - 511
- Borga - ia Tutela d'Angh. Anon. Anon. l. 7. 1660 - - - - - 494
- Buona - 3 Dote d'Anna Buona del rasta Buona l. 12. 1664 - - - - - 14
- Borgies - ia Dote d'Anna Borgies Anon. l. 7. 1671 - - - - - 121
- Benzo - 5. S. Corso d'Episcopo Anon. Anon. & Carl. Anon. marchese a P. Benzo Co. d'Angh. Anon. l. 1. 1666. 593. l. 1. 1666. 593.
- Bonetto - 24. Compra di Carlo Anon. Filippa conve di An. Michel con sua madre da marchese l. 10. 1657. 47

Ballarina in Rose d. Maria Maddalena Palanza Sonato L. 10. 1657. - 981

Sorra - no. 2. Latta d. Feludonio Sona p. la Gotta a Carlo Antonio Bossa p. la Gotta d. Minello - L. 5. 1658.)

[Faint, illegible handwritten text, likely bleed-through from the reverse side of the page.]

Borgarelli	2	Co. de Fratelli Petrina ad Altiss. Borgarelli l. 8. 1655	35
Buffetti	4	Dotore in jura d. P. And. Buffetti a Babed. March. l. 8. 1657. 107	107
Bernabiti	20	Procure. de M. Bernabiti d. Tonis, in trecentis Annis l. 8. 1655	115
Bavella	24	Donazione d. Lucia Santa Bavella a Eupat. R. nati l. 8. 1655	195
Brea	30	quitta d. Luis. Pinato & Maria Lucia Pinato. Ellypi. a Eupat. Brea & Carl. Fr. Ellypi. d. ab. S. Maria nov. d. Picardina l. 8.	10
Bossa	31	Co. d. Maria Bossa d. Aprile a Maria Olivero de Ly. d. Collyglite. Dote d. d. Maria l. 8. 1657	285
Borrico	17	Testamento d. Biaggio Franz Borrico l. 8. 1657	371
Boatto	4	Retruend. d. Carl. Sub Boatto, alla Co. d. Tonis l. 8. 1657	74
Borghini	3	Acquata della Co. d. Tonis da P. Tonis Casaris, o Barbajna, Ligoria. Tonis. Pina o Borghini l. 8. 1657	245
Barbajna	5	Acquata della Co. d. Tonis, da P. Fr.	245
Barucco	31	quitta d. Carl. Sub Capra a Maria Barucco l. 8. 1657	371
Biraga	22	Retruend. d. Maria Margh. Margh. Biraga, a Mat. Cravet. l. 8. 1657	415
Bertolina	30	Ratta d. Margh. Bertolina, a Stefan. Palmer. l. 9. 1657	19
Barberi	30	Dote d. Veronia Barberi, de Bernardi. l. 9. 1657	171
Bernardi	30	Dote d. Veronia Barberi. sul luff	171
Bordino	17	Relib. d. Pich. Revell. da Ted. Bordino l. 9. 1657	299
Bertolona	28	Co. de Eupat. Cravetti d. Mar. e Maria Cravetti, a Maria Bertolona & C. see Kyle l. 10. 1657	15
Boursier	30	Grand. de Pich. Boursier, e marito Ursi l. 12. 1657	71
Bocca	14	Dote d. Maria Maria Keyra Bocca l. 12. 1657	185
Boueri	25	Partizione d. Pich. Boueri da Eupat. Pavin. Comberij. l. 12. 1657. 22	22
Bellina	8	quitta d. Maria Maria Bellina, Velasco da Meris Bellina l. 11. 1658. 98	98
Barata	27	Co. de Fratelli. Carquim da Maria Barata, Melit. Ajina l. 12. 1658	473
Batto	4	Acquist. d. P. Batto da Mariana Vabella Mesonera, e quitta da Maddal. Vesaki, e Lorenz. Borra, con Innocent. Borra, e Caribbi. Pomeri l. 3. 1658	17
Berra	4	Acquist. d. sul luff	17
Brogli	28	Divisione tra Margh. And. Brogli, e Laura Maria Beggiani l. 11. 1658. 117	117
Beggiani	28	Acquist. tra et sul luff	117
Barberi	13	Co. d. Ted. Carboni, con. Eupat. Penti. Pomi. jati, e quitta dal Tribunale d. P. P. d. Tonis l. 8. 1658	241
Binelli	27	Procure. d. Teodoro Binelli, in Margh. Binelli l. 9. 1658	361
Brocara	1	Prescrizione de nobil. dall. Meris. Brocara l. 9. 1658	455
Bovella	1	Donazione d. Margh. Bovella Rosta, a P. Patti & Klabb. de Ceycar. l. 10. 1658	51
Blanchard	28	Inventar. dell. Meris. Blanchard l. 12. 1658	19
Bochiardo	7	quitta con red. de Carl. d. Robert. La Veure, da Maria La Veure o la Valera. con Franz. Bot. Veggia, Carl. Bochiardo e Paul. Remando l. 11. 1659. 277	277
Busana	28	Co. d. Co. Sub. Capra da Carl. Busana. Lappa l. 11. 1658	390
Benedict	3	quitta d. Maria Maria Maria d. Maria Maria, e Maria Maria Belle. Anze da Maria Benedicti l. 12. 1658	503

Bonafide 3. Cura d. Sub. Sanis, in P. Petri Bonafide l. 2. 1561. — 117
 Blanchiard: 21. Cura e. Quisone tra. San. Grandi, e. in. ad. Mantua. — 150
 Bressana 27. Quisone d. H. H. Bressana l. 2. 1557. — 130

[The remainder of the page contains extremely faint, illegible handwritten text, likely bleed-through from the reverse side of the leaf.]

1655

Agosto

B

1655

Settembre

B

- Beltramo - i Procura d'Agostino Beltramo in P. Bonafigliola l. 9. 1655 - - - - - 1
- Bonafigliola - i Procura d'Agostino Beltramo et al. l. 9. 1655 - - - - - 1
- Brunetti - 4 Cura de' figli Brunetti in P. Batta Brunetti l. 9. 1655 - - - - - 5
- Biraga - 50 Donazione d'Anna Maria Biraga Meaglia, in Giuseppe Balbo - - - - - 53
- Balbo - - - a M. Scipio Donazione - - - - - l. 9. 1655 - - - - - 53
- Borgo - 14 Carta d'Aluisio Cristoforo da Puyal. Borgo Borra l. 9. 1655 - - - - - 87
- Borra - 14 Carta d'et al. l. 9. 1655 - - - - - 87
- Borgavella - ii Carta d'Pa. Batta Caluetti da Cath' Borgavella l. 9. 1655 - - - - - 85
- Bonafigliola - 12 Accordo tra Gio. Carelli Co. d. Brando, a Giuseppe Magisteri e Pa. Carelli e Maddalena Bonafigliola Magisteri Mariana l. 9. 1655 - - - - - 89
- Barona - 17 Procura d'Anna Barona in Ann. Maddalena l. 9. 1655 - - - - - 97
- Bellardi - 6 Procura del Co. Lud. Berra in Ann. Bellardi l. 9. 1655 - - - - - 105
- Brogliola - i Acquisto d'Anna Maria Brogliola, da Margarita Andrea Brogliola de - - - - - 125
- Beggiam - et al. l. 9. 1655 - - - - - 125
- Berra - 20 Carta d'Pa. Berra da Mojte Calabreza l. 9. 1655 - - - - - 122
- Brutino - 24 Procura d'Anna Maria Brutino in Ann. Casali l. 9. 1655 - - - - - 179
- Bavello - 5 Permesso tra Fulvio Bavello et Ann. Carelli l. 9. 1655 - - - - - 181
- Branetta - 25 Dote d'Anna Maria Branetta l. 9. 1655 - - - - - 185
- Beccaria - 10 Procura d'Pa. Beccaria da Puyal. Vale l. 9. 1655 - - - - - 228
- Brahevi - 27 Testam. d'Anna Maria Brahevi de Bernardini l. 9. 1655 - - - - - 229
- Bernardini - 27 Testam. d'Anna Maria et al. l. 9. 1655 - - - - - 229
- Buscaglione - 22 Dote d'Anna Buscaglione l. 9. 1655 - - - - - 229
- Bavonis - 18 Carta del Co. And. Bavonis, da Pa. Batta Bavonis l. 9. 1655 - - - - - 217
- Brasento - 12 Testam. d'Pa. Batta Brasento l. 9. 1655 - - - - - 222
- Barella - 17 Carta d'Ann. Barella da Giuseppe e Nino Casaraz l. 10. 1655 - - - - - 9
- Bosca - 22 Donazione d'Anna Maria Bosca l. 10. 1655 - - - - - 17
- Bonetti - i Carta d'Pa. Bonetti da Nino. Comiti l. 10. 1655 - - - - - 31
- Bavletti - ii Procura d'Anna Maria Bavletti, chargerandi in Anna Maria Perina l. 10. 1655 - - - - - 37

- Bianca - 27. Testam. d. Anna Maria Marchese Bianchi l. ii. 1657 - 105
- Bella - 27. Comp. d. Carlo Campogio da obb. Bella l. ii. 1657 con affil. - 15
- Barletti - 14. Testam. d. Anna Maria Barletti Reina Margherita da Cas. Ant. Enrico e quita da Anna Maria Perini & S. Barlet. l. ii. 1658. 1289
- Beuione 24. Comp. d. Pas. Patti Medici da Pas. Domenico Beuione l. ii. 1658. - 173
- Bajma - 30. Testam. d. Paolo Bajma con Maria Lucia l. ii. 1658 - 89
- Bernardi - 6. Testam. con ced. d. Donato Bernardi con Donato Agui, e quita da Paolo Astua l. io. 1658 - 299
- Barbery - ii. Removend. d. Carlo Letarotta Dentis in Euyah. Arpin. Bosch. e quita d. Carlo And. Araki cond. Euyah. e Deyah l. ii. 1658. - 205
- Boschi - ut sup. ced. da Lud. Barbery l. ii. 1658 - 205
- Bernardi - 10. Testam. d. Giabella de Bernardi. Anna l. ii. 1661 lib. 10 (1615) 3
- Benzao - 26. Procura d. Ignorata Benza Silvia in Dio. Ruffino. l. ii. 1657. 45.
- Boggietti - 20. Testam. d. Gi. Ant. Boggietti da Reah. y. e Michele Cchiobenzi l. ii. 1657 - 199
- Bernabik - 5. Procura d. M. Bernabik. d. Maria da C. Patti l. ii. 1657 - 161
- Berra - 15. Testam. d. Paolo Berra da Paolo Berra e Maria Caracci. e quita d. Paolo Berra. l. ii. 1657 - 161
- Beccaria - 4. Testam. d. Paolo Beccaria a Lucia Beccaria l. ii. 1657 - 161
- Buxiabo - 17. Testam. d. Paolo Buxiabo e Paolo Buxiabo l. ii. 1657 - 169
- Blanchiard. - 1. Comp. d. Filippo Blanchiard. Agui con S. Damiano, da Paolo Blanchiard. l. ii. 1657 - 101
- Berletti - 25. Testam. d. Paolo Berletti con Paolo Berletti all' Abbate Anselmo Berletti. l. ii. 1657 - 136
- Bruno - 5. Testam. d. Paolo Bruno da Simone Bruno l. ii. 1657 - 785
- Berta - 26. Procura d. Domenico Berta da Catta Cotta de Blaxo et quita d. Lorenzo Dighiotti. l. ii. 1658. 447
- Blatio - 26. ut sup. - 447
- Bertoldo - 1. Testam. d. Paolo Bertoldo da Paolo Bertoldo e Paolo Bertoldo. l. ii. 1661 - 177
- Berzetti - 18. Obligo dell' Abb. d. Enrico Berzetti uidi Frumo d. S. 1725 - 107 -

- Bavello - 2. Comp. d'Elivm. Bavello da Amaro de Post. l. 10. 1657. 29
- Belmonte - 4. Procura d'Anul. n. Tadolfo C. d'Amone in Part. Belmonte l. 10. 1657. 44
- Busca - 10. Cap. d'Agela Cath. Bona Meyza e L. Meyza l. 10. 1657. 77
- Bontarino - 6. Donazione d'Petro Bontarino all. Hospitale della Com. d. Bona l. 10. 1657. 10
- Bocacina - 15. Cap. d'Ben. Palla Melino Carogna con Ernando L. 10. 1657. 105
- Bechij - 6. Comp. d'Carlo Ant. Majalis da Fratelli Bechij l. 10. 1657. 121
- Berra - 17. Procura d'Carlo Lina Berra all. Cap. Anonimo l. 10. 1657. 135
- Boggio - 14. Testat. d'Giovanni Boggio l. 10. 1657. 139
- Buronto - 19. Testat. d'Carlo Ant. Buronto l. 10. 1657. 165
- Burontello - 20. Quitta d'Giovanni Salas a Pietro Burontello l. 10. 1657. 175
- Burontico - 19. Procura d'Carlo Gio. Burontico in Pa. Pastori l. 10. 1657. 215
- Buronto - 19. Procura d'G. Buronto in Paul. Anonimo Pietro L. 10. 1657. 215
- Bianco - 27. Comp. d'Luca Spota da Ant. Berra l. 10. 1657. 291
- Buschetto - 29. Procura d'P. Patti Barchetti in Part. Bona l. 10. 1657. 293
- Botte - 30. Secondo in Pa. Patti e Lys de Post. l. 10. 1657. 329
- Bernardo - 11. Donazione d'Petro Houillo alla Capella di S. Vito d. 10. Bona. eretta nel luogo della chiesa de Patti l. 10. 1657. 391
- Bernabiti - 17. Secondo in P. Bernabiti d'Giovanni e Pietro Bechij l. 10. 1657. 424
- Bottone - 12. Vend. d'Anna And. e Sig. Foueth a Eugenio Bottone l. 10. 1657. 431
- Bernabiti - 25. Substituzione de M. Bernabiti d'Giovanni, in Carlo Eugenio Bernabiti l. 10. 1657. 441
- Barberi - 25. Substituzione d'et. S. l. 10. 1657. 441
- Bernabiti - 26. Alleg. de M. Bernabiti. ad. cum Cath. Lina l. 10. 1657. 445
- Bauduco - 17. Alleg. d'Allyo Patti da Paolo Bauduco l. 10. 1657. 471
- Benedetto - 15. Cap. d'Petro Lattini cum Martin. Melillo in Bened. l. 10. 1657. 5
- Barata - 30. Quitta d'Luca Deuta Barata a Carlo Gio. Lattini l. 10. 1657. 11
- Baronis - 23. Alleg. d'et. And. Baronis C. d. Pestylina cum M. Lys Post. l. 10. 1657. 67
- Baldina - 26. Pote d'Giovanni Menta Baldina l. 10. 1657. 91
- Bernardi - 19. Procura d'Eugenio Lattini in P. Patti Bernard. l. 10. 1657. 291
- Borgo - 24. Quitta d'Luca n. Borgo ad. M. Lys. cum de M. Lys. e et. d. Lys. Patti Eugenio Lattini cum M. Lys. Post. Baronis Post. C. n. l. 10. 1657. 295
- Borgo - 17. Cap. d'Isabella Borgo La Barra, a Claudio Caspar l. 10. 1657. 301
- Barra - 17. Cap. d'Isabella Borgo et. S. l. 10. 1657. 301
- Bolone - 1. Procura in Lina e Lys. Patti, e Paul. Bona, e Eugenio Bechij l. 10. 1657. 357
- Bescho - 1. Procura in et. S. l. 10. 1657. 357
- Benedetti - 9. Procura d'Eugenio de Benedetti in Ch. Filib. Panalbo, e Carlo Patti l. 10. 1657. 321
- Bechis - 25. Testat. d'Carlo Bechis l. 10. 1657. 321
- Balauvo - 30. Quitta d'Francesco Balauvo da Eugenio Bona Ten l. 10. 1657. 409
- Bota - 30. Quitta d'et. S. l. 10. 1657. 411
- Beletia - 1. Quitta d'Eleonora Piolasci e San. Lys. C. d. Piolasci da Pa. Beletia e Paolo Piolasci l. 10. 1657. 411

- Becvilacqua 29. Conf. d. ^{Don} ^{Antonio} ^{Quarone} da ^{San} ^{Stefano} ^{Becvilacqua} l. 10. 1658 - 567
- Bonardo - 2. Conf. d. ^{Don} ^{Antonio} ^{Quarone} da ^{Don} ^{Luigi} ^{Bonardo} e ^{quinta} ^{da} ^{Don} ^{Antonio} ^{Quarone} ^{curatore}, ^{Salvo} ^{da} ^{Don} ^{Antonio} ^{Quarone} ^{Parte} ^{Aut} ^{Bonardo} ^{Salvo} ^{da} ^{Don} ^{Antonio} ^{Quarone} -
- Bianca - 21. ^{Don} ^{Antonio} ^{Quarone} l. 10. 1658 - 260
- Barberij - 8. ^{Don} ^{Antonio} ^{Quarone} ^{di} ^{San} ^{Stefano} ^{Piccia} e ^{San} ^{Stefano} ^{Piccia} ^{ca.} ^{San} ^{Stefano} ^{Piccia} ^{Depositi} ^{ca.} ^{San} ^{Stefano} ^{Piccia} ^{Contenij} e ^{quinta} ^{da} ^{Don} ^{Antonio} ^{Quarone} ^{Barberij} l. 10. 1658 - 270
- Brochi - 17. Conf. d. ^{Don} ^{Antonio} ^{Quarone} ^{Brochi} ^{da} ^{Don} ^{Antonio} ^{Quarone} ^{Salvo} ^{da} ^{Don} ^{Antonio} ^{Quarone} l. 10. 1658 - 273
- Battalione - 12. Conf. d. ^{Don} ^{Antonio} ^{Quarone} ^{Salvo} ^{da} ^{Don} ^{Antonio} ^{Quarone} ^{Parte} ^{Aut} ^{Battalione} l. 12. 1659 - 175
- Belli - 26. ^{Don} ^{Antonio} ^{Quarone} ^{di} ^{Don} ^{Antonio} ^{Quarone} ^{Parte} ^{Aut} ^{Belli} ^{Parte} ^{Aut} ^{Belli} ^{Parte} ^{Aut} ^{Belli} l. 5. 1659 - 291
- Bosino - 10. ^{Don} ^{Antonio} ^{Quarone} ^{di} ^{Don} ^{Antonio} ^{Quarone} ^{Parte} ^{Aut} ^{Bosino} l. 12. 1659 - 301
- Benedetti 27. ^{Don} ^{Antonio} ^{Quarone} ^{di} ^{Don} ^{Antonio} ^{Quarone} ^{Parte} ^{Aut} ^{Benedetti} ^{Parte} ^{Aut} ^{Benedetti} ^{Parte} ^{Aut} ^{Benedetti} ^{Parte} ^{Aut} ^{Benedetti} l. 9. 1650-1659 - 151
- Barbero 23. ^{Don} ^{Antonio} ^{Quarone} ^{di} ^{Don} ^{Antonio} ^{Quarone} ^{Parte} ^{Aut} ^{Barbero} ^{Parte} ^{Aut} ^{Barbero} ^{Parte} ^{Aut} ^{Barbero} ^{Parte} ^{Aut} ^{Barbero} l. 11. 1660 - 161
- Bonagiunta 10. ^{Don} ^{Antonio} ^{Quarone} ^{di} ^{Don} ^{Antonio} ^{Quarone} ^{Parte} ^{Aut} ^{Bonagiunta} ^{Parte} ^{Aut} ^{Bonagiunta} ^{Parte} ^{Aut} ^{Bonagiunta} ^{Parte} ^{Aut} ^{Bonagiunta} l. 11. 1660 - 409
- Beltramo - 10. ^{Don} ^{Antonio} ^{Quarone} ^{di} ^{Don} ^{Antonio} ^{Quarone} ^{Parte} ^{Aut} ^{Beltramo} ^{Parte} ^{Aut} ^{Beltramo} ^{Parte} ^{Aut} ^{Beltramo} ^{Parte} ^{Aut} ^{Beltramo} l. 12. 1660 - 269
- Bongiovanni 25. ^{Don} ^{Antonio} ^{Quarone} ^{di} ^{Don} ^{Antonio} ^{Quarone} ^{Parte} ^{Aut} ^{Bongiovanni} ^{Parte} ^{Aut} ^{Bongiovanni} ^{Parte} ^{Aut} ^{Bongiovanni} ^{Parte} ^{Aut} ^{Bongiovanni} l. 12. 1660 - 269
- Bonada 24. ^{Don} ^{Antonio} ^{Quarone} ^{di} ^{Don} ^{Antonio} ^{Quarone} ^{Parte} ^{Aut} ^{Bonada} ^{Parte} ^{Aut} ^{Bonada} ^{Parte} ^{Aut} ^{Bonada} ^{Parte} ^{Aut} ^{Bonada} l. 14. 1660 - 775
- Bolea - 7. ^{Don} ^{Antonio} ^{Quarone} ^{di} ^{Don} ^{Antonio} ^{Quarone} ^{Parte} ^{Aut} ^{Bolea} ^{Parte} ^{Aut} ^{Bolea} ^{Parte} ^{Aut} ^{Bolea} ^{Parte} ^{Aut} ^{Bolea} l. 12. 1664 - 775
- Borleau - 2. ^{Don} ^{Antonio} ^{Quarone} ^{di} ^{Don} ^{Antonio} ^{Quarone} ^{Parte} ^{Aut} ^{Borleau} ^{Parte} ^{Aut} ^{Borleau} ^{Parte} ^{Aut} ^{Borleau} ^{Parte} ^{Aut} ^{Borleau} l. 12. 1664 - 775
- Brandille 21. ^{Don} ^{Antonio} ^{Quarone} ^{di} ^{Don} ^{Antonio} ^{Quarone} ^{Parte} ^{Aut} ^{Brandille} ^{Parte} ^{Aut} ^{Brandille} ^{Parte} ^{Aut} ^{Brandille} ^{Parte} ^{Aut} ^{Brandille} l. 3. 1673 - 121
- Bodon - 2. ^{Don} ^{Antonio} ^{Quarone} ^{di} ^{Don} ^{Antonio} ^{Quarone} ^{Parte} ^{Aut} ^{Bodon} ^{Parte} ^{Aut} ^{Bodon} ^{Parte} ^{Aut} ^{Bodon} ^{Parte} ^{Aut} ^{Bodon} l. 3. 1673 - 121
- Botti - 30. ^{Don} ^{Antonio} ^{Quarone} ^{di} ^{Don} ^{Antonio} ^{Quarone} ^{Parte} ^{Aut} ^{Botti} ^{Parte} ^{Aut} ^{Botti} ^{Parte} ^{Aut} ^{Botti} ^{Parte} ^{Aut} ^{Botti} l. 10. 1657 - 329
- Beltramo 29. ^{Don} ^{Antonio} ^{Quarone} ^{di} ^{Don} ^{Antonio} ^{Quarone} ^{Parte} ^{Aut} ^{Beltramo} ^{Parte} ^{Aut} ^{Beltramo} ^{Parte} ^{Aut} ^{Beltramo} ^{Parte} ^{Aut} ^{Beltramo} l. 10. 1657 - 329
- Bernardo 11. ^{Don} ^{Antonio} ^{Quarone} ^{di} ^{Don} ^{Antonio} ^{Quarone} ^{Parte} ^{Aut} ^{Bernardo} ^{Parte} ^{Aut} ^{Bernardo} ^{Parte} ^{Aut} ^{Bernardo} ^{Parte} ^{Aut} ^{Bernardo} l. 10. 1657 - 329
- Batwell 27. ^{Don} ^{Antonio} ^{Quarone} ^{di} ^{Don} ^{Antonio} ^{Quarone} ^{Parte} ^{Aut} ^{Batwell} ^{Parte} ^{Aut} ^{Batwell} ^{Parte} ^{Aut} ^{Batwell} ^{Parte} ^{Aut} ^{Batwell} l. 10. 1657 - 329
- Bajna - 5. ^{Don} ^{Antonio} ^{Quarone} ^{di} ^{Don} ^{Antonio} ^{Quarone} ^{Parte} ^{Aut} ^{Bajna} ^{Parte} ^{Aut} ^{Bajna} ^{Parte} ^{Aut} ^{Bajna} ^{Parte} ^{Aut} ^{Bajna} l. 3. 1604: 443

Beccaria - 5 Procura d. Tad. Beccaria in Michele Landino l.ii. 1657 - 77

Bernardi - a Dote d. Maria Verana Bernardi l.ii. 1657 - 89

Berrij - 6 Testam. d. Pa. Berrij l.ii. 1657 - 85

Bordis - 8 Cred. de Fratelli Borris, con. En. Della Vasa l.ii. 1657 - 87

Bartalotone - 19 Pace in Bart. Bartalotone e Cas. Polliani l.ii. 1657 - 89

Berga - 27 Procura d. Marc. Ant. Rabbia in P. Pat. Berga l.ii. 1657 - 125

Bergiera - 28 Procura d. Carl. Eugenio Bergiera da Inverata de Trudan Adv. d. Castle l.ii. 1657 - 122

Besano - 29 Comp. d. Luis Ant. Besano e Reg. da Franis d. Juans con. cre. l.ii. 1657 - 261

Bavata - 20 Grand. in Claudio Notore & Claudio Mich. Marc. Notore di M. Avite d. Chien con. man. Penente Santa l.ii. 1657 - 113

Botta - 15 Dote d. Paola Gabriella Botta Feeta l.ii. 1657 - 161

Bruxero - 15 Testam. d. Luis Bruxero l.ii. 1657 - 15

Bovetto - 9 Dote d. Vincent. Borretto, e P. Pat. Moarina l.ii. 1657 - 2

Bevarda - 12 quita d. Margh. Penachione e Pat. Cauda e Anna Bevarda sorelle Michiane e Eugenio Boers l.ii. 1657 - 125

Bouero - 12 quita d. Luis Saff - 125

Benzo - 2 quita d. Pa. Ant. Benzo e Carl. Mart. n. con. Margh. Camillo Benzo con. d. Casar l.ii. 1657 - 169

Barata - 22 quita d. Ott. Ricca da Anna Maria Barata Fontanella l.ii. 1657 - 171

Bruco - 10 Procura d. En. Ralino e Georg. Lazzarin. Brus l.ii. 1657 - 189

Baveta - 15 Procura d. Bart. Ricardone in Pat. Santa l.ii. 1657 - 193

Brea - 17 Emancipatione d. Franis En. Brea da suo Padre l.ii. 1657 - 197

Bompiede - 27 Dote d. Angela Maria Bompiede Trovati l.ii. 1657 - 271

Borra - 15 quita in Mich. Manian Vialle di Royal Canerani, di Royal Saff. Borra l.ii. 1657 - 335

Boana - 3 Comp. d. Eugenio Villanovet e piu ad. Ricca in glie e - 279

Benedetti - 9 Cred. d. Adraso Benedetti e Gi. Broas. all. Royal. Roman. n. Brus l.ii. 1658 - 65

Bodaci - 9 Cred. d. Luis Saff - 65

Bruco - 9 Cred. con. Luis Saff - 65

Brogli - 28 Procura d. Mich. Ant. Broglio, in Mich. Lafarone l. 4. 1660 - 575

Bertone - 16 quita d. P. Pat. Bertone da Maria Manola Carbelli e dote l. 7. 1660 - 594

Berra - 10 Dote d. Ines e Gio. Aless. a P. Maria Petk e Lucretia Berra l.ii. 1660 - 593

Bernard - 7 Testam. d. Sigliuol. de Bernard. in Gaume Penitiaz l.ii. - 593

Borgo - 17 Cred. d. Isabella Borgo La Barna e Claudio inuffa l.ii. 1657 - 594

Barra - 17 Cred. d. Luis Saff - 594

Bertinatto - 7 Rati con. d. Maria de Katal. Bertini a Mich. Santa e Mich. Man. Bertinatto l. 9. 1658 - 499

[Faint, mirrored handwriting, likely bleed-through from the reverse side of the page. The text is illegible due to fading and orientation.]

Bene - 4 Acquisto d. Casa Anb. Majali da Margh. Majali con Franca Teppa
e Carl. Franz. Benis l. 12. 1657 - 81

Bulca - 4 Procura d. Carlo d. Pons, et Cecilio Benis d. Pons l. 12. 1657 - 85

Bochcardo - 10 Conf. d. La. Carl. Bochcardo da Fran. del Chinnual l. 12. 1657 - 86

Bochcardo - 10 Conf. d. La. Carl. Bochcardo da Fran. del Chinnual l. 12. 1657 - 88

Bonino - 11 Procura d. Carl. Ant. Bonno, et Carl. Ant. Bonno l. 12. 1657 - 103

Bontarino - 20. Dono d. La. Patti Chinnuale a Pich. Bontarino l. 12. 1657 - 161

Bodri - 28. Procura d. Fran. Kunde et M. Bodri l. 12. 1657 - 181

Bernardi - 24. Descriptione dell. Anb. Bernard l. 12. 1657 - 183

Bergeva - 10 Procura d. Saverio Valtan Rocca con d. Carle a Giuseppe Co. d.
Bergeva l. 12. 1657 - 209

Bajma - 18. Procura d. Michele Ant. Bajma l. 12. 1657 - 299

Bruco - 29. Patti no. Ch. e Katelli Patti e Poggi. Patti no. Bruco l. 12. 1657 - 307

Borelli - 11. Patti de Katelli Borelli a Poggi. Patti no. l. 12. 1657 - 361

Buschetto - 19. Conf. d. Fran. Buschetto dalla Patti d. Luigianno l. 12. 1657 - 413

Bento - 10. Cred. d. Don. Fran. Bent con P. Patti Peltato, e Carl. da Ch.
Teletto e Fico Bent Co. d. Saverio l. 12. 1657 - 447

Bodiola - 7. Acquisto d. Dono Rocca da Camilla Sabella Bodiola Cigi. l. 12. 1657 - 451

Buvonico - 24. Conf. d. Pich. Fran. Marchetti e per ad. Patti in X. l. 12. 1657 - 559

Bagnolo - 19. Procura d. Don. Marchetti da P. Patti Peltato e Michele Bergano
e da P. Michele Bergano l. 12. 1657 - 513

Bonaudo - 10. Procura d. Fran. Bonaudo a Margh. e Fico Bergano l. 12. 1657 - 5

Balna - 28. Procura d. Patti Patti a Carl. Balna l. 12. 1657 - 17

Binelli - 29. Procura d. Dono Binelli a Fran. Damiano Co. d. Bonaudo l. 12. 1657 - 21

Blanchiardi - 15. Procura d. La. Fran. Marchetti a Giuseppe Marchetti l. 12. 1657 - 57

Bouana - 9. Procura d. Fran. Fran. Bouana l. 12. 1657 - 729

Brandone - 3. Procura d. Apollonia Casnelli Marchetti al Consiglio d. Pons, Dono d.
Poggi Brandone l. 12. 1657 - 749

Brandone - 22. Procura d. Poggi Brandone, da Apollonia Casnelli l. 12. 1657 - 851

Balanda - 4. Procura d. Fran. Fran. Balanda l. 12. 1657 - 87

Bosio - 17. Procura d. La. Ant. Carbone da P. Patti Bosio l. 12. 1657 - 871

Brunero - 17. Procura d. Patti d. Pons da Michele de Clemente, Sigorta Co. Patti
e Carl. Brunero l. 12. 1657 - 95

Beccaria - 19. Procura d. Patti Beccaria dalla Patti d. Pons l. 12. 1657 - 98

Biolato - 24. Procura d. Patti Biolato da Patti Parata Co. l. 12. 1657 - 55

Barata - 24. Procura d. Patti Barata l. 12. 1657 - 55

Bertinato - 7. Procura d. Patti Bertinato a Patti Patti e Ant. Fran. Bertinato l. 12. 1657 - 99

Belli - 22. Procura d. Carl. Fran. Chiera Bar. d. Patti da Patti con Fran. Capanna Patti
Co. d. Capanna l. 12. 1657 - 245

Benedeta - 18. Procura d. Fran. Fran. e Margh. de Benedeta, a Carl. Ant. Benedeta l. 12. 1657 - 101

Bavuchi - 24. Procura d. Patti Colonna con Patti Marchetti e Procura d. Patti Marchetti l. 12. 1657 - 101

Brada - 11. Procura d. La. Fran. Brada da P. Patti Marchetti l. 12. 1657 - 101

Buronto - 24. Procura d. La. Fran. Buronto da Carl. Patti de Carle l. 12. 1657 - 101

- Cristino. 3. Cuo. d. Maria Cristina, cono Prato e Fratello. Biancamano. l. 10. 1657
- Cavalli. 11. quito de Fratello Cavall. da Nuova Terra Caluso. l. 10. 1658
- Caluso. 11. quito de del Cesto
- Crosa. 24. Dote d. Maria Margia Rosa de Stefano. l. 10. 1658
- Coceto. 5. quito d. P. Ant. Cocito e P. Ant. Bonicchi, con. Aldo et. Antonio
- Coceto. l. 4. 1661
- Catelli. 4. quito de Fratello Catelli. la Santa. Canova. P. Don. Comunal
- Canova. 4. quito d. del Cesto
- Comune. 4. quito d. del Cesto
- Cracetta. 11. Recognitione con obliyo d. Maria Maria Canova Ferraris da Prato
- Cracetta. l. 12. 1662
- Coronati. 29. C. d. Alberto Fratello ad. del Comunal. l. 11. 1657
- Christino. 11. Cuo. d. Maria de Christino da Prato e Fratello. Biancamano. l. 10. 1657
- Cavali. 11. Consequat. d. Alberto e Fratello. Cavali. da Nuova Terra. l. 10. 1657
- Crocco. 30. Cessione d. Angelo M. Croce a Carlo e Maurizio. l. 10. 1657
- March. di S. Damiano. l. 10. 1657. @ 346

[The following text is a mirror image of the entries above, appearing as bleed-through from the reverse side of the page. It is not legible in this orientation.]

1655

Febraro

- Capita - 17 Procura d. Pa. Bath Capita da Capita Capita l.r. 1655. 10
- Caligaris - 1. Dote d. Luiana Caligaris Salarycone l.r. 1655. - 112
- Cornaglia - 15 Quitt d. Pa. Luigi Romano a Lorenza Majno, e noni d. ab. Comedia l.r. 1655. 423
- Castoleva - 12 Dote d. Margherita Berthina Castoleva l.r. 1655. - 129
- Compagni - 17 Procura d. Puyat Compagn. in Fran. Romano l.r. 1655. 131
- Cordero - 15 Bath d. Pa. Bath Cordero a Pa. Poyis Theato l.r. 1655. 14
- Cresentio - 6 Quitt d. Alberto Cresentio fra Canina d. Roma, all. M. d. S. Ais d. Acquero
- Caramelli - 4 Accerta del Consiglio del Revere. Felice And. d. Lauria a Bath de olivero Sigorta Tomaso Caramelli, e Fel. Martin l.r. 1655. 19
- Cotta - 20 Dote d. Antonia Palma Cotta l.r. 1655. - 20
- Colomba - 16 Quitt d. Tomaso Raschi e Pa. Colomba all. M. del Carmine d. Torino
- Carmine - ut Sup. } con Pa. Bath Bonafide l.r. 1655. - 211
- Carelli - 7 Procura d. Maria Maria Carelli suocera nell' Anzianato d. Torino a Sua Madre l.r. 1655. - 275
- Cumiana - 1. Alleg. d. Pa. Renato certo. Int. Cumiana Maria Co. d. Salvor l.r. 1655. - 229
- Canera - 8 Comp. d. Bath Canera da Natell. Bath Veroni e quitt. da Lucia Maria Beria Maria cor Pa. Anone e quitt. da Anata Maria, e da Fran. Maria Bath Veroni l.r. 1655. - 237
- Clerica - 17 Quitt d. Petrus Magn. no da Margh. Clerica Beckus Boeta, e (P. a. Bath. l.r. 1655. - 275
- Chianale - 26 Vend. de Eug. Chianale Agnella a Michele Boeta l.r. 1655. 477
- Chiauo - 27 Alleg. d. Pa. Maria certo. Heik. Chiauo l.r. 1655. - 514
- Cacherano - 1 Fran. fra Fel. Cacherano e Tomaso Robatto l.r. 1655. - 9
- Calasca - 17 Dote d. Anna Franca Bonna Calasca l.r. 1655. - 94
- Callub - 17 Adleb. d. Caspar Callub da Theo. Eudice. l.r. 1655. - 103
- Cuneo - 17 Adleb. d. Pich Paul Cuneo da Donia Schioppa l.r. 1655. 104
- Chiapera - 20 Dote d. Madala Bonna Chiapera l.r. 1655. - 125
- Chiasso - 14 Testament d. Reynes Chiasso l.r. 1655. - 122
- Carella - 3 Dote d. Valenta Carella Toronina l.r. 1655. - 4
- Carelli - 17 Mem. fra i M. del. Aremo d. Torino e Bath olivero e Fel. Martin, e Tomaso Carelli cor accerta l.r. 1655. - 48
- Canatoli -

1655

LEGNANO

1655

- Crocefino - 8. Duca di Mantova. Regia alla SM del Crocifisso di Mantova l. 6. 161724
- Calori - 9. Duca di Prospero Frate Minotto da Legnano. Calori Minotto l. 6.
- Collo - 17. Duca di Anna Margherita Collo de Hoffen l. 8. 1618 - 1655 - 271
- Coonata - 6. Procura di Maddalena Fontana Coonata Madicari in Su. Audo l. 5.
- Cariola - 5. Duca de Legnano. Bernardi Cariola a Pa. Ferrero, Acc. M. B. 1660 - 191
- Calevia - 21. Remedio d. Margherita Calevia Calvina, & Lu. Su. figlio a l. 6. 1660. 54
- Castagni - 21. Duca di Casa Agnino Castagni - l. 5: 1679 - 1133 - 509
- Candelera 7 Duca d. Maria Bonifera Candelera l. 10. 1655 - 220
- Calliana 3 Duca di Leonora Bonatta Calliana l. 6. 1672 - 181
- Cochi - 10. Testament. d. Anna maria Trombolera Coch. l. 5. 1656. 514
- Candiolo - 2. Transatt. fra la fonda di Candiolo franco Antonio & Sactell.

L. 10. 1655

[Faint, mostly illegible handwritten text, likely bleed-through from the reverse side of the page.]



[The page contains several lines of extremely faint, illegible handwriting, likely bleed-through from the reverse side of the page. The text is mirrored and difficult to decipher.]

1655

Marzo

C

Chiapetto	10.	Procura d' Frans Chiapetto da Nicolo Bell. l. 11. 1655	5
Cigliardo	8	Dote d' Stabella Cigliardo, o Cigliarda Lena Barbolina l. 11. 1655	5
Cacherans	10.	Procura d' alle Caste Baret con Klab. Cacherans et Anna Vinea	55
Chiangosino	17.	Rata Cacherans 15. St. Giovanni l. 11. 1655	6
Camerano	10.	Procura d' Tenorio Birelli 12. Margherita Birelli. Camerano l. 11. 1655	12
Collo	20.	Comp. d' L. Rata Collo da L. St. Castell. l. 11. 1655	125
Castelli	20.	Comp. d' L. Rata Collo da L. St. Castell. l. 11. 1655	125
Calastro	16.	Quitta da L. Dono Falconbello, e Margherita Rotti, et Anna Maria Calasta et Helena Boreca e Terina Falconbello l. 11. 1655	129
Presentis	23.	Stipulo tra Pietro Ceperth & la Camera d' Roma, et Stabell. Reinardi	151
Castilia	14.	Pro. d' Marchese Galeth con i Regal. Castilia Marchese l. 11. 1655	177
Ciuella	27.	Donazione d' And. Buschelli da Sant. Taronzi, et Regal. Prati Botell.	193
Carella	15.	Pro. d' Regal. Ricardi Carella a Culmo Baret, Margherita d' Pich. Pich. Perna l. 11. 1655	199
Compagnis	20.	Procura d' Carlo Genassi 12. Carlo Franco Compagnis l. 11. 1655	1
Compagnis	20.	Procura et Stipulo	1
Cernasso	20.	Procura d' Carlo Cremato 12. et al. Stipulo	1
Croua	11.	Procura d' Frans Belera e più cedi Bonet. 12. March. C.	3
Colomba	11.	Procura d' Frans Belera e più cedi Bonet. et Stipulo	3
Cavesana	11.	Procura d' Frans Belera, e più cedi et Stipulo	3
Canpano	24.	Pro. d' March. Canpano con L. Carlo Franco March. P. Pongio l. 11. 1655	7
Cauli	2.	Donazione d' Stabell. Santorja a L. St. Paul. l. 11. 1655	13
Collo	12.	Stipulo de Regal. Collo 12. et al. Stipulo l. 11. 1655	29
Cauli	16.	Conversione tra la Citta d' Langans, et Anna Maria Caul. l. 11. 1655	95
Christino	21.	Stipulo de Regal. Canone 12. August. de Christino l. 11. 1655	143
Cavera	16.	Quitta d' Citta Cavera Casale a L. Alberto Stabell. con vend. l. 11. 1655	243
Casale	16.	Quitta d' Citta Cavera et al. Stipulo	243
Conterij	10.	Quitta d' Ajmore Conterij Co. S. Albano, a suo Fratello l. 11. 1655	283

Calastro	16	Deput. in Margia Rosca & Anna Maria Calastro & Helena de Bovera & Belle Falconelle Co. del nile l. 11: 1657	13
Cagna	7	quinta d' Enzo Alberti & Michele Zappi a' Jonas Cagna l. 11: 1657	13
Carello	9	Deput. d' Margia & figli Carelli a' S. Michele & Frat. Caligaris l. 11: 1657	23
Caligaris	9	Deput. d' Margia & figli d' al S. S. S. l. 11: 1657	23
Cavella	11	Testat. d' Angela Cavella l. 11: 1657	23
Caliere	27	Dama in paga d' P. Bath Calini a' Leonardo Borek l. 11: 1657	35
Chenone	27	Testat. d' Anna Chenone Botta l. 11: 1657	213
Cuoglio	27	quinta d' S. Michele da Donna Abbate Cuylo l. 11: 1657	263
Caueglia	17	Co. de Fratell. Caueglia a' S. S. S. Michiani l. 11: 1657	299
Carelli	17	Secondo tra i M. del Cremona d' Vanni & Barb. Blueno & S. S. S. Martin & Jonas Carell con accorta l. 6: 1657 portati in l. 11: 87	87
Canaldoli	17	Secondo tra d' al S. S. S. portati in l. 11: 87	87
Calastro	23	Dote d' Anna Maria Calastro Falconella l. 6: 1657	1309
Cucita	21	Dote d' Maria Paleza Cucita l. 9: 1657	275
Costa	11	Testat. d' Maria Costa l. 11: 1657	89
Candolera	12	quinta d' Donna Candolera Piffera da Donna Candolera l. 12: 1657	513
Canonico	12	Conuentione tra S. S. S. Canonico & S. S. S. Chauslers l. 11: 1658	239
Chiaualero	12	Conuentione tra d' al S. S. S.	239
Callievi	14	Donna tra i M. della Compagnia del S. S. S. & Fratell. Callievi l. 12: 1658	549
Campagna	20	Acquisto d' Maria d' al S. S. S. & S. S. S. Campagna & quinta da S. S. S. Borek & S. S. S. Torre l. 11: 1658	111
Cereso	20	Dama in paga d' Anna Maria Cereso, Chiapera a' S. S. S. Lucerna l. 10: 1658	228
Chiapera	20	Donna tra d' al S. S. S.	228
Cassinis	20	Remuner. d' Ann. Borek a' Carlo & Carlo Cassinis l. 10: 1658	272
Canda	9	Comp. de Fratell. Aman. Co. d' S. S. S. Canda & quinta da S. S. S. Ann. Borek & Fratell. Castaldi l. 10: 1658	595
Calcino	27	Comp. d' Carlo Calcino da S. S. S. Ferrarj l. 11: 1660	792
Cacherans	16	quinta d' Angiolina Michela Ferrarj Borek & Carlo Cacherans Co. oraso l. 4: 1661	77
Cocho	22	Procura d' S. S. S. d' S. S. S. Cocho l. 4: 1661	539
Cocho	23	Procura d' S. S. S. de S. S. S. Cocho l. 4: 1661	539
Ceresola	6	Dote d' Anna Boggiala Ceresola l. 6: 1673	181
Colli	15	Deuisione tra i Fratell. Colli con Pietro Collino: l. 10: 1673	337
Collino	15	ut supra l. 10: 1673	337
Castagna	9	Donna de S. S. S. S. S. Torino da Anna Falconella Carragna: l. 11: 1647	1087
Conterij	10	Quinta d' Ajimone Conterij Co. di S. Albano a' suo fratello l. 4: 1657	383
Compagn	24	Affid. de Canonici d' S. S. S. a' Carlo Haus de Compagn. & S. S. S. de venant: l. 10: 1657	1799
Camagna	20	Acquisto di Gio: Franco e co non uale.	

1655

Aprile

6

- Cassella - 5 Procura d. P. Moriti Benè suo d. suor in Carl. Abriel Cassella
- Carandoto - 9 Procura d. Frans Tomes Broglio in P. Mil. Carandoto l. 4. 1657 - 111
- Comune - 10 quitta d. Frans del Pollo suo d. Voghera in P. Carlo Comune l. 4. 1657 - 115
- Cacherano - 18 Procura d. Carl. Beano ad Angela Maria Cacherano l. 4. 1657 - 209
- Baroli con P. Patr. Fernando l. 4. 1657 - 223
- Crosa - 9 Procura d. Margherita Crosa (Vittone) l. 4. 1657 - 229
- Vittone - 9 Procura d. Margherita Crosa (Vittone) l. 4. 1657 - 239
- Caloso - 17 Conf. d. P. Patr. Sath da Ana e Figli Caloto l. 4. 1657 - 231
- Caligaris - 19 Procura d. Margherita e Figli Caligaris in P. Stefan Caligaris l. 4. 1657 - 235
- Cagna - 25 Procura d. P. Tomes Maria in Manfredi Cagna l. 4. 1657 - 249
- Corte - 27 Procura d. Frans del Pollo suo d. Voghera in Patr. Corti l. 4. 1657 - 293
- Caccia - 16 Procura d. M. M. Caccia a San Matteo l. 4. 1657 - 295
- Chirolò - 16 Conf. d. Agnese Petina Fig. d. Malormi con l. d. Procaccia B. d. Bejnet e daone in paga da Bened. Chirolò l. 4. 1657 - 365
- Calotto - 20 Conf. d. Luigi Calotto a Maria Viola e da Margherita Botto Perachia l. 4. 1657 - 369
- Cavetta - 30 Dote d. Agnese Parcon Viola Cavetta l. 4. 1657 - 375
- Conterio - 14 Affid. d. P. Conterio B. P. Albano e l. d. Melina Donato Poto l. 4. 1657 - 387
- Cavaleris - 20 Conventione tra i Royal. Rippa Cavaleris e P. Vincenzo Vanni l. 4. 1657 - 395
- Cigliaris - 21 Conf. d. Agnese Salanti da P. Dono Cigliaris l. 4. 1657 - 405
- Cotto - 9 Rati d. Veneranda Cotto a Giovanni in Pace l. 4. 1657 - 421
- Castelli - 27 quitta de Royal. Bertolozzi Castelli ad M. Maria d. Capri l. 4. 1657 - 425
- Carta - 30 Procura d. Giuseppe Carta in Maria Carta Ch. Cheta l. 4. 1657 - 435
- Chicheta - 30 Procura d. Giuseppe et al. Scip. l. 4. 1657 - 445
- Clementi - 26 Conf. d. P. Patr. Boaxen da Margherita Fig. Donar. de Clementi quitta da Franca Vota Bertolozzi da Maria Fig. da Maria Botto l. 4. 1657 - 455
- Camiana - 19 Conf. d. P. Patr. Camiana da Luigi Surci l. 4. 1657 - 465
- Cantatore - 30 quitta de Retton dell' Ospizio de Cateumen. a Pich. Paul Cantatore l. 4. 1657 - 475
- Cateumen - 30 quitta de Retton dell' Ospizio de Cateumen. a Pich. Paul de Cantatore l. 4. 1657 - 485
- Carle - 21 quitta d. Ana e Nella Carle a P. Pich. Trevisi l. 4. 1657 - 495
- Carosso - 24 Dote d. Margherita Beck. Carosso l. 4. 1657 - 505
- Carella - 28 Dote d. Ana Carta Carella Brochi l. 4. 1657 - 515
- Carelli - 7 quitta d. Morito Secondo Nello Baroni da Carl. Ant. Marchetti e Depositarie in Luigi Caravino e quitta d. Maria Bonifino da P. Seneca e da Carl. e Margherita Carelli l. 4. 1657 - 525
- Carmine - 27 Procura d. M. d. Maria de Pella all. M. M. Maria l. 4. 1657 - 535
- Carelli - 19 Oblig. d. P. Patr. Carelli da P. Patr. Callieri l. 4. 1657 - 545
- Calliere - 19 Oblig. d. P. Patr. Callieri l. 4. 1657 - 555
- Calleri - 18 Oblig. d. P. Patr. Calleri con Maria Ant. Luchetti l. 4. 1657 - 565
- Colomba - 30 Conf. d. Giuseppe Colenta da Luigi Cornagliotti l. 4. 1657 - 575
- Cornagliotti - 30 Conf. d. Giuseppe Colenta da et al. Scip. l. 4. 1657 - 585
- Castiglia - 21 quitta d. Euliana Castiglia nichelisi da Marchion. Pletto l. 4. 1657 - 595
- Cignetto - 17 Affid. d. Carl. Ant. Cignetto dalla P. d. Sciolte l. 4. 1657 - 605

Genova	9	quinta de Ruyal	Genova Comella da Margh Ponte Comella	
Comella	21	Scipia	da Bertino Beano, e Senore Paderna, con dote, e	
Sanctis	21	Scipia	Retrueno da Mark Canario l. 9. 1657	311
Clavetti	21	Allego d. Dono Noto	con el Co. Maorab Clavetti l. 9. 1657	41
Clavetti	21	Allego d. Maorab Clavetti	a Dono, e Nig. Noto l. 9. 1657	43
Cosso	24	Dote d. Evana	Cotta Collina l. 9. 1657	153
Collina	24	Dote d. Evana	con Scipia	153
Carrella	16	Dote d. Donia d. Albana	Carrella l. 8. 1658	65
Casinis	19	quinta con casa d. Mat. Salvi	di Stoppin. a Carlo Sub. Casinis l. 10. 1658	231
Gemola	18	Dote d. Lati	Creola Rovera l. 10. 1658	399
Groua	16	CA d. Franc. Croce	a Melar. Raymond, e casa di Ruyal. Rubak Napina l. 9. 1660	54
Chiavre	26	Aquisto d. Dono	Berniano da Sabina d. Alle Chiavre con dote d. 10. l. 11. 1669	551
Cerruto	10	Procura di Vincenzo	Cerruto in Gio. Batta De Monti	l. 4. 1657. 119
Perione	28	Traspa Ca. Mat. Mat. e C. Batta	Acogadio l. 9. d. Perione l. 6.	
Costa	14	Traspa delli. Andrea	Costa l. 10. 1657. 165	399
Corbello	19	quinta d. Bart. Mat. Corbello	a Maria Corbello Bon Bertoli l. 11. 1657	385
Clava	28	Almonia d. Clara	Leoni Batta Menar. i. l. Croce d. Lora a lui casa, e quinta d. J. M. a Dono Lora Lora e C. Batta Monti l. 10. 1657	40

- Chiorotti - 2 Procura d. M^{te} Scaglia Co. Donna in P. Ton^o Chiorotti l. 1657 17
- Ceruta - 5 Cap^o d. Annibale Ceruti da Madala Ceruta Ajacarda l. 1657 37
- Canale - 12 quitta tra P^o Paolo e And^o Vernate e P^o Paolo d. Canale l. 1657 77
- Cecha - 12 Dote d. Bona Meylcarina Cecha l. 1657 77
- Confiaco - 12 Procura d. P^o Pech Jaletto da Sant^o Confiaco l. 1657 78
- Ciprardo - 17 Con^o d. Ber^o Ciprardo da nau^o Ciprardo o Ciprardo della l. 1657 129
- Canera - 9 Con^o d. Carlo Rucelli da Sant^o Canera e vid. d. M^{te} Scaglia l. 1657 137
- Colombo - 9 Tutella d. Carl^o Ant^o Colombo in Carl^o Euglio l. 1657 140
- Cavaleri - 12 Procura d. M^{te} dell' Anonciato d. Torino, in M^{te} Denis Cavaleri l. 1657 147
- Culino - 16 Tutella de J^o Culino in P^o Paolo Colombetto l. 1657 152
- Colombetti - 16 Tutella de J^o Culino et al^o J^o l. 1657 152
- Chiesa - 11 Cap^o d. Sant^o Palmatone da Barbara della Chiesa Casatta l. 1657 153
- Casatta - 11 Cap^o d. J^o de Coraguarda l. 1657 156
- Creppo - 19 Procura d. P^o Howell e P^o Crepps l. 1657 192
- Chiarnak - 19 Acquisto d. P^o Bato da J^o Marco Rucella, e r^o da l. 1657 201
- Cuiala - 14 Dote d. Maria Cuiala come J^o l. 1657 201
- Carmine - 13 Procura d. Donato Rucella Co. d. Sciole all' M^{te} Carmin^o d. Torino l. 1657 203
- Chiaus - 18 quitta d. Ant^o Chiaus e P^o Patina, e Fratell^o Chiaus l. 1657 203
- Cattina - 14 quitta d. Ant^o Chiaus et al^o l. 1657 203
- Cajvo - 19 quitta curat^o d. Gasparina e Stefano Pastor, da Torino Cajvo l. 1657 203
- Carelli - 5 Con^o d. Giuseppe Pastori da Carl^o e Fratell^o Carell^o l. 1657 203
- Caselle - 11 quitta d. Giuseppe e altri de Pastori, a Madala Caselle l. 1657 203
- Ceresole - 7 Affid^o del Co. Gabriel J^o, dalle Cois d. Ceresole l. 1657 203
- Clara - 2 Presti^o delle n. n. d. P^o Clara d. Torino a Maria Albani e P^o l. 1657 203
- Cocho - 2 Presti^o delle n. n. et al^o l. 1657 203
- Conterij - 9 Affid^o d. P^o Conterij Co. d. Albani e P^o Mel^o a Luisa Conterij l. 1657 203
- Cariatore - 21 Testam^o d. P^o Palmatone Cariatore l. 1657 203
- Castelmonte - 29 Procura d. Maria Felitato con^o And^o Castelmonte l. 1657 203
- Caviglia - 4 Testam^o d. Lucio Ponte Caviglia l. 1657 203
- Corlando - 7 Testam^o tra P^o Corlando e P^o Caviglia l. 1657 203
- Ceresa - 5 quitta d. Anna Maria Ceresa Chiappa ad Anna Caviglia l. 1657 203
- Chiapera - 5 quitta d. Anna Maria et al^o l. 1657 203
- Ceresa - 16 quitta d. Michele J^o, e P^o e Fratell^o Roges ad Maria l. 1657 203
- Chiapera - 16 quitta d. Michele et al^o l. 1657 203
- Casatta - 30 quitta d. Stefano Alesari da Venet^o Casatta, e P^o d. P^o Ant^o P^o l. 1657 203
- Camusco - 5 Procura d. P^o Camusco dall' Avanti d. P^o d. Torino l. 1657 203
- Calotto - 12 Dote d. Joanna Signanda Calotto l. 1657 203
- Croce - 16 Cap^o delle n. n. d. P^o Croce d. Torino al Co. vid^o Barata l. 1657 203
- Ceruta - 18 P^o d. Maria Labriella Ceruta a P^o P^o Cleris Depsitani Carl^o l. 1657 203

Uerico	18. Nota d. Maria Labrella Cereta a P. Batti' Cleris Depositario Carlo Patis l. 12. 1655	523
Cereta	5. quita d. P. Domenico Ferraris a Laura Bergoni Cereta l. 1. 1658/17	
Clemente	24. quita de fratelli Bernani e Micheli Clemente a Carlo e Sig. Motta l. 1. 1658	277
Crauari	5. Donazione d. Pietro Crauari a Capone Rippis l. 8. 1658	137
Chiesa	7. Comp. d. Carlo Maria della Chiesa Co. d. Motta e Marco Antonio da Pisa Co. d. Murisio l. 6. 1658	345
Croce	20. Nota d. Motta de Croce a Motta Pota l. 6. 1658	34
Certo	14. Quitta d. Sig. Carlo ex bono Motta l. 9. 1658	37
Caada	1. Testament d. P. Caada l. 10. 1658	42
Capelli	18. Vend. d. Cath' Antonio Patis Lettorina Dentis e Motta e Sig. Capelli e ecc. a Cath' Motta Motta l. 11. 1658	20
Chivalera	5. Nota d. Motta Chivalera Pota l. 6. 1660	563
Caselle	10. Nota d. Vittoria Caselle e quita della n. del Annunziata d. Motta	
Cauli	19. Comp. d. P. Motta Cauli da Carlo Benti l. 11. 1660	664
Calina	18. Nota d. Maria Maddala Calina, Scolone l. 5. 1661	378
Calleri	18. Oblig. d. Equo Calleri. d. Francesco Motta Calleri l. 6. 1655	195
Carotio	5. Nota d. P. Maria e Sig. Capelli. Carotio da Motta. Patis l. 1. 1655	295
Chiapati	10. Nota d. Maria Patis. Chiapati l. 10. 1655	285
Carello	9. Comp. d. P. Motta. Carello d. Motta d. Motta d. Motta d. Motta Carello	209
Cauli	19. Nota d. Gio. Motta Cauli da Gio. Filiberto con Motta d. Motta	1. 1655. 24
La Marchia		1. 1661. 379

1657

Piugno

Ca

- Chiabò 9 Procura d'Agostino Deaurat Co. d'Yvona in Tomas Chiabò
Uen. S. Lucio l. 6. 1657 221
- Clotta 4 Dote d'Anna Clotta allieva l. 6. 1657 222
- Croce 4 Retorica della Compagnia d. S. Croce & Yvona a Pasquale Padore
et acquito de Fratell. Lucio l. 6. 1657 223
- Castelan 20 Procura d. Maria Castelan in Sub Maria Castelan l. 6. 1657 224
- Cortina 19 Procura d'Carlo fm. Felice Padore in Maria Padore
in Federis Cortina S. Martini l. 6. 1657 225
- Clara 18 Procura delle m. d. S. Clara d'Yvona a Maria An. d'Yvona l. 6. 1657 226
- Crescentio 27 Titolo in Alt. Crescenti gl. Casca d. Roma l. 6. 1657 227
- Camosso 8 Procura d'Donis Canotto a Bart. Canotto l. 6. 1657 228
- Canetti 8 Procura d'Madala beylergia Meschiati in San Nif. da Eugol.
Canetti l. 6. 1657 229
- Calcagnin 27 Procura d'Anna Felice Maglietta Salda a P. Batt. Calcagnin
l. 6. 1657 230
- Capela 27 Procura d'Anna Felice Maglietta Salda
l. 6. 1657 231
- Coarolo 28 Procura d'Pietro Coarolo da San Nif. da Eugol.
l. 6. 1657 232
- Cachemari 18 Procura in Carlo bello Pachera Co. d'Yvona e Eugol. Cavoreto
Palcan. e quita de Fratell. Pachera con Sub Martini et 233
- Cavoreto 11 Procura d'Anna Felice Maglietta Salda a P. Batt. Calcagnin
l. 6. 1657 234
- Cigliano 9 Procura d'Anna Felice Maglietta Salda a P. Batt. Calcagnin
l. 6. 1657 235
- Cubito 8 Procura d'Anna Felice Maglietta Salda a P. Batt. Calcagnin
l. 6. 1657 236
- Capellin 18 Procura d'Anna Felice Maglietta Salda a P. Batt. Calcagnin
l. 6. 1657 237
- Colomba 18 Procura d'Anna Felice Maglietta Salda a P. Batt. Calcagnin
l. 6. 1657 238
- Cevadon 5 Procura d'Anna Felice Maglietta Salda a P. Batt. Calcagnin
l. 6. 1657 239
- Canetto 8 Procura d'Anna Felice Maglietta Salda a P. Batt. Calcagnin
l. 6. 1657 240
- Corrada 15 Procura in Carlo bello Pachera Co. d'Yvona e Eugol. Cavoreto
Palcan. e quita de Fratell. Pachera con Sub Martini et 241
- Colomba 9 Procura d'Anna Felice Maglietta Salda a P. Batt. Calcagnin
l. 6. 1657 242
- Coppa 9 Procura d'Anna Felice Maglietta Salda a P. Batt. Calcagnin
l. 6. 1657 243
- Care 2 Procura d'Anna Felice Maglietta Salda a P. Batt. Calcagnin
l. 6. 1657 244
- Ceva 10 Procura d'Anna Felice Maglietta Salda a P. Batt. Calcagnin
l. 6. 1657 245
- Crosa 4 Procura d'Anna Felice Maglietta Salda a P. Batt. Calcagnin
l. 6. 1657 246
- Castello 19 Procura d'Anna Felice Maglietta Salda a P. Batt. Calcagnin
l. 6. 1657 247
- Clemente 20 Procura d'Anna Felice Maglietta Salda a P. Batt. Calcagnin
l. 6. 1657 248
- Casa 10 Procura d'Anna Felice Maglietta Salda a P. Batt. Calcagnin
l. 6. 1657 249
- Cemiana 19 Procura d'Anna Felice Maglietta Salda a P. Batt. Calcagnin
l. 6. 1657 250
- Campora 10 Procura d'Anna Felice Maglietta Salda a P. Batt. Calcagnin
l. 6. 1657 251
- Cavauglia 19 Procura d'Anna Felice Maglietta Salda a P. Batt. Calcagnin
l. 6. 1657 252

- Champs - 5. Conuentione in Chiesa de Champs, e S. Batt. Ciraleto, et S. Andrea Ciraleto - 17. 1657 - 275
- Ceaglio - 13. Conu. d. Maria Donadei Salata da S. Batt. Ceaglio l. 7. 1657 - 279
- Colombino - 12. Conu. d. S. Batt. Colombino, e S. S. Marchiano da S. Batt. Vic. Pietras de Sonej l. 7. 1657 - 285
- Colombino - 12. Conu. d. S. Batt. Colombino a S. Batt. Anbricatto l. 7. 1657 - 289
- Carauoglia - 17. Conu. d. Beatrix Fordin Carauoglia l. 7. 1657 - 293
- Crocifisso - 14. Conu. delle n. n. del Crocifisso d. S. Maria a S. Pappo Beza l. 7. 1657 - 299
- Crocifisso - 24. Conu. delle n. n. del Crocifisso a S. Batt. Saffin l. 7. 1657 - 301
- Casacio - 24. Conu. d. S. Batt. Saffin da S. Batt. Casacio alia S. Maria l. 7. 1657 - 307
- Casacio - 21. Conuentione in S. S. Maria Saffin d. Casacio l. 7. 1657 - 311
- Cotta - 5. Conu. d. S. Batt. Saffin a S. Batt. Saffin l. 7. 1657 - 317
- Carauoglia - 18. Conu. d. Beatrix Fordin Carauoglia l. 7. 1657 - 321
- Caneva - 11. Conu. del S. Batt. Saffin a S. Batt. Casacio l. 7. 1657 - 327
- Ceresa - 5. Conu. d. S. Maria Saffin a S. Maria Saffin l. 7. 1657 - 331
- Chiapera - 5. Conu. d. S. Maria Saffin a S. Maria Saffin l. 7. 1657 - 337
- Chiaromera - 14. Conu. d. S. Batt. Saffin a S. Batt. Chiaromera l. 7. 1657 - 341
- Camuccio - 23. Conu. d. S. Batt. Saffin a S. Batt. Camuccio l. 7. 1657 - 347
- Catochia - 31. Conu. d. S. Maria Saffin a S. Maria Saffin l. 8. 1657 - 353
- Coche - 10. Conu. d. S. Maria Saffin a S. Maria Saffin l. 8. 1657 - 357
- Contery - 23. Conu. d. S. Batt. Saffin a S. Batt. Contery l. 8. 1657 - 363
- Cane - 14. Conu. d. S. Maria Saffin a S. Maria Saffin l. 8. 1657 - 367
- Cintano - 6. Conu. d. S. Maria Saffin a S. Maria Saffin l. 9. 1657 - 371
- Campora - 10. Conu. d. S. Batt. Saffin a S. Batt. Campora l. 9. 1657 - 377
- Carauoglia - 14. Conu. d. Beatrix Fordin Carauoglia l. 9. 1657 - 383
- Colli - 7. Conuentione in S. Batt. Colli, e S. Batt. Saffin l. 10. 1657 - 387
- Cuneo - 20. Conu. d. S. Batt. Saffin a S. Batt. Cuneo l. 10. 1657 - 393
- Cocho - 20. Conu. d. S. Batt. Saffin a S. Batt. Cocho l. 10. 1657 - 397
- Claua - 17. Conu. d. S. Batt. Saffin a S. Batt. Claua l. 10. 1657 - 403
- Comane - 2. Conu. d. S. Batt. Saffin a S. Batt. Comane l. 10. 1657 - 407
- Colombello - 11. Conu. d. S. Batt. Saffin a S. Batt. Colombello l. 10. 1657 - 413
- Constantia - 5. Conu. d. S. Batt. Saffin a S. Batt. Constantia l. 10. 1657 - 417
- Canale - 11. Conu. d. S. Batt. Saffin a S. Batt. Canale l. 10. 1657 - 423
- Cortina - 11. Conu. d. S. Batt. Saffin a S. Batt. Cortina l. 10. 1657 - 427
- Carello - 5. Conu. d. S. Batt. Saffin a S. Batt. Carello l. 10. 1657 - 433
- Cataregna - 21. Conu. d. S. Batt. Saffin a S. Batt. Cataregna l. 10. 1657 - 437
- Cane - 10. Conu. d. S. Batt. Saffin a S. Batt. Cane l. 10. 1657 - 443
- Contery - 16. Conu. d. S. Batt. Saffin a S. Batt. Contery l. 10. 1657 - 447

Cagliarero & Ven. d. Lucrezia Bocca Majda a P. Doni Cagliarero 10-1657
 Cacherana & Ven. d. Angelica Milita Fuceres Cacherana Aneth 10-1661
 Camiana - si. Quiri d. Maria Valpurga P. Ferris ed. Maria Sara Valpurga
 Co. d. Cirone do. Maria d. Nym Camiana 10-1661-1662
 Camiana - si. Ven. d. Maria d. de Canian ed. Valpurga ed. Sara e
 Ferris Sara Co. d. Cirone 10-1661-1662

[Faint, mostly illegible handwritten text, likely bleed-through from the reverse side of the page.]

- Castelanorte. 4 Procura d'Alb. And. Castelanorte in Luis And. Radolfo l. 8. 1657 55
- Cauli. 6. Ced. dell'Invenzione de Hebre. in P. Luigi Paul. l. 8. 1657 281
- Cagna. 25. Procura d'Alb. Path Cayna in P. Agostino Astrua l. 8. 1657 239
- Conterij. 9. quitta d'Alb. Conterij P. Abbas & Co. nell. a Euseppa Tudech. l. 8. 1657 285
- Calua. 9. Ced. d'Alb. Calua all'Invenzione de Hebre. l. 8. 1657 189
- Caronis. 3. Accata della Citta d'Orino da P. Amis Caronis e Barbagina. l. 8. 1657 296
- Colomba. 6. quitta d'Alb. Colonta da And. Lore & Fratelli. Majstre l. 8. 1657 367
- Campora. 21. quitta d'Alb. Campora a Maria Baras l. 8. 1657 371
- Crauoto. 22. Procura Reuerend. d'Anna Margh. Margh. Biraya, a And. Crauoto l. 8. 1657 413
- Comba. 6. Dote d'Anna Comba Carbone l. 9. 1657 71
- Carbone. 6. Dote d'Anna Comba Carbone l. 9. 1657 71
- Cornaglia. 30. Ced. d'Alb. Cornaglia con P. And. Carbone l. 9. 1657 288
- Toda. 27. Dote d'Anna Toda Pella Villata l. 9. 1657 295
- Casale. 2. Delib. d'Alb. Casale d'Agliatano a Euseppa March. l. 9. 1657 301
- Casalis. 24. Procura d'Anna Maria Bortino in Frans Casalis l. 9. 1657 479
- Crauotti. 28. Ced. de Euzal. Crauti d'Ann. e Frans de Crauti a Maria & C. Crauotti l. 10. 1657 15
- Caron. 4. Procura in Frans e Elie And. de Salik. Co. d. Melatto e H. Caron l. 11. 1657 48
- Canells. 14. Procura d'Anna Canells a Anna Canells l. 12. 1657 218
- Blonberij. 25. Procura d'Anna Boverij da Euzal. Boveri Blonberij l. 12. 1657 222
- Carenta. 25. Procura d'Anna Carenta da Frans Carenta l. 12. 1657 229
- Citaletto. 20. Procura e Procura d'Anna Citaletto de l. 12. 1657 459
- Cane. 29. Dote d'Anna Franca Cane Pelatta, Soblio da Lucretia Maria Masina con vicerche Pelattone l. 1. 1658 71
- Carquin. 27. Ced. de Fratelli Carquin da Maria Barata nelto Agost. l. 2. 1658 473
- Croce. 18. quitta delle An. d'Alb. Croce d'Orino a Carl. Magione l. 4. 1658 41
- Costa. 6. Testa d'Alb. Costa d'Andrei l. 4. 1658 189
- Cugian. 1. Procura d'Anna Borella Costa, o P. Path e Fratelli Cugian. l. 10. 1658 55
- Caron. 4. Ced. d'Anna Frans Maria con l. 10. 1658 55
- Carocia. 28. Testa d'Anna Felicia Carocia l. 4. 1660 419
- Carta. 21. Ced. d'Anna Carta da Frans Loran, o juncid. Carta l. 11. 1658 750
- Crauin. 29. Procura d'Anna Crauin da Michele Martan l. 10. 1657 420
- Cotta. 4. Obligo a favor del prede. Dos. Cotta da Dom. l. 4. 1660 67
- Carron. 4. Procura d'Anna Carron con il march. carron & S. Thomas l. 4. 1660 67

[The page contains approximately 25 lines of handwritten text in a cursive script, which is mirrored from the reverse side of the page. The text is largely illegible due to the bleed-through and the angle of the page.]

1658

Settembre

C.

- Colomba - 4 Procura della M.M. dell'Annoziata di Torino in Giuseppe Colomba l. 9.
- Canetto - 7 Procura di Dono Moro, in Pa. Carello l. 9. 1657 - 17
- Compoè - 12 Obbligo di Ca. S. nevini cono Melchior de Compoè l. 9. 1657 - 57
- Colomba - 12 Acquisto di ob. Poto, da Carlo Moro e Pa. Colomba l. 9. 1657 - 65
- Caluetti - 11 Comp. di Pa. Pata Caluetti da Catti Borgarella l. 9. 1657 - 85
- Cane - 12 Accordo fra Carlo Carello co. di Brande, a Giuseppe Magishi, e Pa. Carello - 11
- Carello - 11 Carta di Care e vendita Borgarella Magishi Manara l. 9. 1657 - 84
- Caravoglia - 11 Invenzione del Herd. Caravoglia l. 9. 1657 - 101
- Casale - 24 Procura di Maria Maria Bruto in Maria Casale l. 9. 1657 - 129
- Clavetti - 5 Permuta fra Carlo Carello e Maria Clavetti l. 9. 1657 - 141
- Comba - 25 Dote di Carlo exillone Comba Brando l. 9. 1657 - 187
- Crosa - 22 Dote di Anna Bescapiona Crosa l. 9. 1657 - 219
- Comune - 17 Dote di Michele Antonio l. 9. 1657 - 209
- Cabella - 15 Permuta fra l. 9. 1657 - 209
- Canevanti - 27 Comp. di Pa. Carello da Giuseppe e l. 9. 1657 - 9
- Comitis - 1 Relib. di Carlo Bonik da Herd. Comitis l. 10. 1657 - 31
- Cesentio - 7 Compizione fra la Chiesa S. Spirito di Roma con l. 9. 1657 - 21
- Campegio - 27 Comp. di Carlo Campeggio da ob. Bella con l. 9. 1657 - 15
- Conterij - 27 Comp. di Pa. Carello, a Pa. Conterij Co. d. Albaro & Roberto Solari l. 9. 1657 - 19
- Chiaues - 12 Carta di l. 9. 1657 - 19
- Culino - 11 Dote di Pa. Carello, a l. 9. 1657 - 31
- Cava - 25 Comp. della Chiesa di Torino e più con l. 9. 1657 - 141
- Caselle - 17 Permuta di l. 9. 1657 - 141
- Casano - 10 Carta di l. 9. 1657 - 115
- Cauor - 25 Carta della Chiesa di l. 9. 1657 - 115
- Cuchij - 24 Procura di l. 9. 1657 - 115
- Corte - 13 Dote di l. 9. 1657 - 112
- Chiobergia - 20 Carta di l. 9. 1657 - 112
- Cabella - 20 Carta della Chiesa di l. 9. 1657 - 112
- Cariatori - 11 Carta di l. 9. 1657 - 112
- Conterij - 12 Carta di l. 9. 1657 - 112

Contenij - 26. Acquisto d. alcuni carta Nuova Contenij Co. Milano
 e. Denis de Coano l. 10-1655) - - - - - 199

Coardo - 26. Acquisto d. carta
 Corte - 27. Seguit. d. carta da Luca da Cort. e Angela carta
 Casagret 27. Seguit. d. carta
 Sauli - 27. Comp. d. la Carta Cont. de Cort. l. 10-1655) 289

Lamiana - 19. Vero del Co. Ajm. Lamiana a Ca. Colomba l. 10-1655) -
 Colomba - 19. Vero d. carta - - - - - 289

Costa - 25. Compra di Dom. Carta da Carta Costa de Stato
 equitta di Enemondo Puigliotti - - - - - l. 6-1658. 447

[Faint, illegible handwritten text, likely bleed-through from the reverse side of the page.]

Carita	6	Dozane d. Pietro Borzano all. Hypocrite della Carita d. Tommaso Lio.	
Camoglia	15	Col. d. Bon. Italia Richiano. Camoglia con Leonardo Gallo a Veronica Inesa Rocca, Depositaris Franc. Rocca et Lio.	1657 87
Corneta	17	Procuria d. Margherita Corneta Scata in San Nipho L. 1657	105
Constantino	17	Conf. d. Bon. de Constantino da Felice. Lario. Sigorta. P. Donis	117
Cortella	6	Doz. d. Luanna Nigra Cortella L. 1657	285
Carella	31	Procuria d. Margherita Parayna Carella & suo figlio in Maria Pelob L. 1657	297
Casiano	5	quinta d. Don. Frans. Janis da Casone Picone & Bart. Casiano	301
Casiano	5	quinta d. Casone Picone & P. Donis Ferocis da Bart. Casiano	445
Contery	5	quinta d. Carl. Frans. Contery a P. Contery & Robert.	496
Cauda	5	Testam. d. Hippolyt Maria Giuseppe Cauda Agostiano Scalt. L. 1657	487
Catochio	15	Col. d. Pietro Catochio con Martin Michel, e Benedet L. 1657	491
Cler	10	Testam. d. Ch. Cler L. 1654	71
Coglietti	29	quinta d. Michel. Rogo ad ob. d. Allet con de Nani e con P. Bath'e Giuseppe Coglietti con Frans. Batt. Arons. P. L. d. Monbaselis L. 1657	295
Chiavacina	16	Testam. d. Margherita Chiavacina chiara L. 1657	321
Chiava	16	Testam. d. Margherita et al. L. 1657	321
Contery	10	Col. de Eugal. Ferraris, e P. Panis, a P. Contery & Alban. e Robert Blas B. d. Duone L. 1657	21
Cera	1	Procuria d. P. Bath' Chiameral, a Eugal. Cera varore L. 1657	171
Chiavneal	1	Procuria d. et al. L. 1657	171
Camerana	25	Col. d. P. Bath' e Nipho multo, de Luigi Renato, e Matella Camerana L. 1657	157
Cerudom	1	Conf. d. P. Bath' Cerudom da P. Affri, e altra da Paula Affri Pavia L. 1657	551
Cerudom	2	Doz. d. Anna Cath Cerudom Seyer. L. 1657	604
Crosa	8	Inquis. d. Frans. Meylin da Sigismondo Crosa L. 1658	7
Cavanayna	18	Testam. d. Luis. Ch. Saluto medas. Pivola Dav. d. carne della Ciba d. Cavanayna, e Liberaone e Pietro Tabato L. 1658	65
Cacherana	18	Testam. d. Maria Cacherana L. 1658	713
Cachiano	1	quinta d. P. Bath' Cachiano, a P. Ant. Vesvate con ind. L. 1657	261
Contery	8	Col. de Henris Picus e sui figli con P. Inerm. Depositaris P. Contery da Eugal. Barbery L. 1658	270
Carenten	22	Testam. d. Anna Eudal Carenten L. 1658	913
Cervina	9	quinta d. Maria Cervina Payana da Donis Rabere L. 1659	623
Castagna	26	Testam. d. Paula Bell. Castagna L. 1659	297
Chialant	27	Testam. ha Chialant Patri, e Carl. Donis Ponte L. 1659	113
Carta	25	Col. d. Tito. Carta a Albert. Cayeno d. Procura nov. d. Felice L. 1659	163

1655

Ottobre

177

C.

Caraccioli - 24. M^{te} d. S. ^{Stab} ^{Arme} ^{d.} ^{Fuor.} ^{Bonada} ^{Caraccioli} ^{Polita}
 Chialamberto 7. ^{Doti} ^{d.} ^{Nicola} ^{Bolca} ^{Chialamberto} ^{l. 2.} ¹⁵⁸⁹ ¹⁶⁶¹ ¹⁵⁸⁵
 Cassano . . . 2. ^{Doti} ^{d.} ^{Marg^{ta}} ^{Schiarana} ^{Cassano} . . . ^{16.} ¹⁶⁶² ²⁴⁹
 Cairola ^{si.} ^{Quarta} ^{d.} ^{San.} ^{Cairola} ^{da} ^{Stab} ^{Quarto} ^{l. 1.} ¹⁶⁶⁶ ²⁷⁵

261
 00
 15
 27
 9)
 80
 15)
 263

1655

Novembre

P. 11

[Faint, illegible handwriting at the top of the page, possibly bleed-through from the reverse side.]

Cagna --- 9. Comp. d. Maria de Peto Alberti da Alberto Cayra l.ii. 1657. 77

Conterij --- 10. Comp. d. Peto de Meyoni da Agnone Conterij C. d. Albano l.ii. 1657. 57

Castiglione --- 24. quitta d. Valeriano Castiglione a Vincenzo Calabro l.ii. 1657. 101

Calletto --- 24. quitta d. Valeriano d. ut sup. --- 101

Camerano --- 26. Acquiti d. P. Marino da Carlo Maria Camerano, e Paolo Carera l.ii. 1657. 117

Canera --- 26. Acquiti d. ut sup. --- 117

Cesera --- 26. P. Maria d. Madala Cesera l.ii. 1657. --- 129

Catochio --- 26. quitta d. Peto Patochi da Pato (Cesera) Pagnola l.ii. 1657. 175

Couerta --- 26. quitta d. Peto d. ut sup. --- 175

Chiavero --- 22. Comp. d. P. Michele Pato da Pato (Chiavero) l.ii. 1657. --- 211

Cagliotto --- 22. Acquiti d. Maria Joanet, e Nicolo Cagliotto, a Chiofredo Pato l.ii. 1657. 205

Corte --- 25. Pato da Maria, e Peto de Pagnola a Pato Corte l.ii. 1657. --- 151

Cigna --- 28. quitta d. Giuseppe Androne ad orola Cigna Androne l.ii. 1657. 1

Conterij --- 1. Pato da Alberto Ant e Matelli Solari C. d. Pato, e Pato Conterij C. d. Albano l.ii. 1657. --- 21

Conterij --- 25. Pato da Pato Conterij per Pato Melis e Carlo Pato l.ii. 1657. 29

Colli --- 14. quitta d. Pato Colli a Pato Orzani e Pato Orzani l.ii. 1657. 75

Carrara --- 9. Comp. d. P. Maria da Pato d. Ambrosia Carrara l.ii. 1657. 97

Cogiola --- 2. quitta d. Pato Cogiola da Pato del Pato con Pato del Pato l.ii. 1657. 125

Chuda --- 13. quitta d. Pato Penachione e Pato Pato, a Pato Pato l.ii. 1657. 125

Conflatico --- 4. Oblig. d. Pato Conflatico a Pato Pato con Pato Pato l.ii. 1657. 125

Camerano --- 15. quitta d. Pato Camerano Pato si Pato Camerano, et Pato Pato l.ii. 1657. 325

Capres --- 18. Pato d. Pato Meyoni da Pato e Pato Pato C. d. Pato, et Pato Pato l.ii. 1657. 335

Casale --- 20. Pato d. Pato Casale Pato l.ii. 1657. --- 385

Colomba --- 24. quitta d. Pato Pato da Pato Michele Pato Pato Pato l.ii. 1657. --- 207

Calandra --- 24. ut sup. Pato Pato Pato l.ii. 1657. --- 215

Omici --- 21. Pato d. Pato Pato, a Pato Pato l.ii. 1657. --- 357

Ceruello --- 12. Investitura di Pato del Pato Ceruello da Pato Pato per Pato Pato l.ii. 1657. --- 243

Cocho ut sup. --- Pato Antonio di Pato l.ii. 1657. --- 243

165
 164
 163
 162
 161
 160
 159
 158
 157
 156
 155
 154
 153
 152
 151
 150
 149
 148
 147
 146
 145
 144
 143
 142
 141
 140
 139
 138
 137
 136
 135
 134
 133
 132
 131
 130
 129
 128
 127
 126
 125
 124
 123
 122
 121
 120
 119
 118
 117
 116
 115
 114
 113
 112
 111
 110
 109
 108
 107
 106
 105
 104
 103
 102
 101
 100
 99
 98
 97
 96
 95
 94
 93
 92
 91
 90
 89
 88
 87
 86
 85
 84
 83
 82
 81
 80
 79
 78
 77
 76
 75
 74
 73
 72
 71
 70
 69
 68
 67
 66
 65
 64
 63
 62
 61
 60
 59
 58
 57
 56
 55
 54
 53
 52
 51
 50
 49
 48
 47
 46
 45
 44
 43
 42
 41
 40
 39
 38
 37
 36
 35
 34
 33
 32
 31
 30
 29
 28
 27
 26
 25
 24
 23
 22
 21
 20
 19
 18
 17
 16
 15
 14
 13
 12
 11
 10
 9
 8
 7
 6
 5
 4
 3
 2
 1

Cavera 10. Ven. d. Bart. Cavera, e Stefano Pavesi l. 10. 1658

Caracota 12. Dot. d. Cam. Rocatta Caracotta l. 12. 1658

Colombo 24. Fr. d. P. Calabro, cur. Nat. S. Michele, e quitta de Claudio Barach...

Cauda 12. Quitta az. d. Niphelk Maria Pappa Costa de P. es Cauda l. 12. 1658

Carelli 24. Cap. d. B. Pavesi Bionato da Cast. di gal. de Carell. l. 24. 1658

Conterij 19. Regota d. Paolo Canica cu. Nanno Ferraris e Co. Conterij
Co. d. A. Allan & Robert Alan Co. d. Cavour l. 19. 1658

Crove 28. Invenzione di Fr. Rom. Rochat & Romboldi

Chiesa di S. Prode Gallo a Gioiama

Ille crove

1658

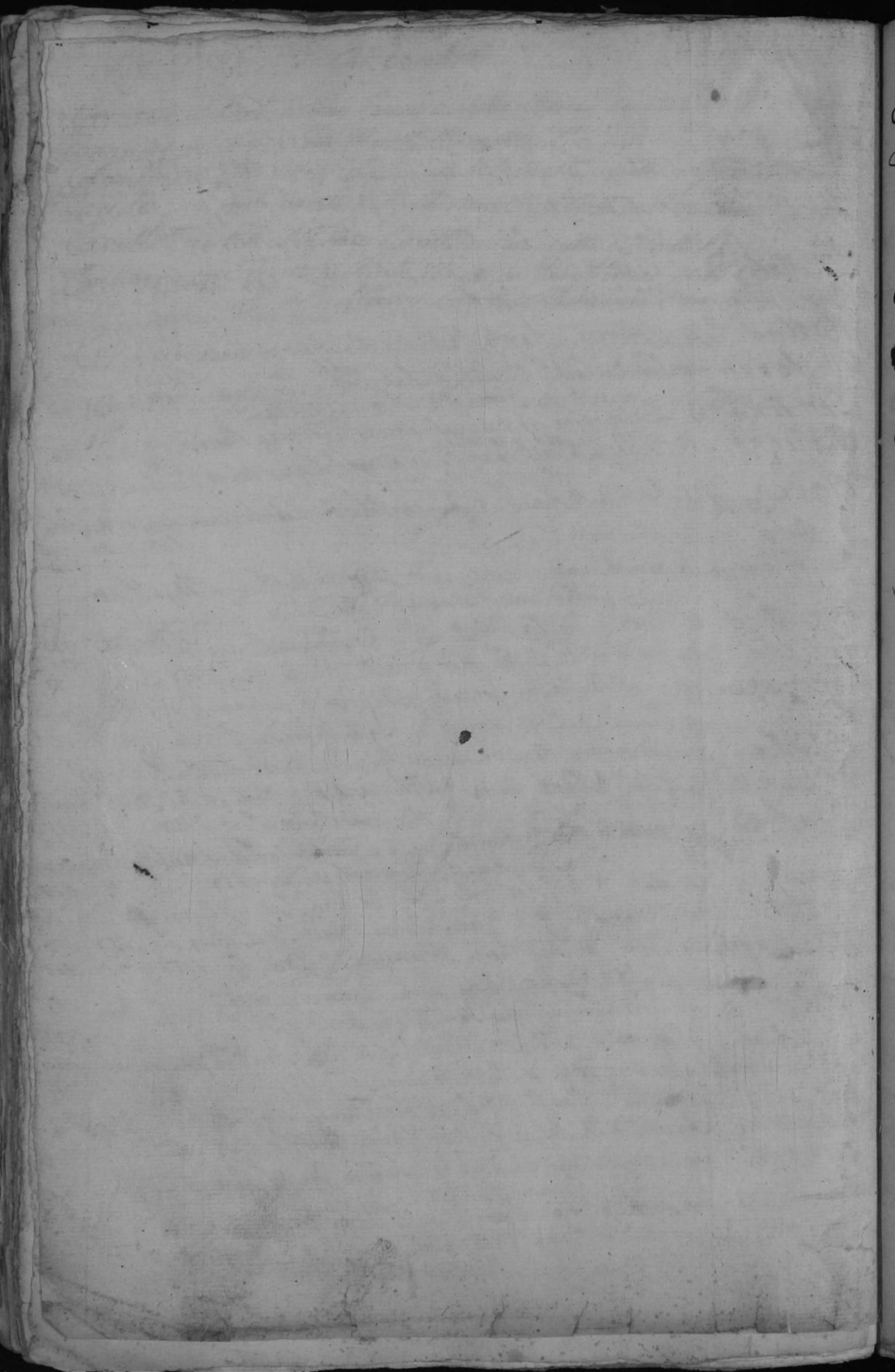

- Dumas -- 15. Remota da Pa. Sarculla Scip. d. Scyber e Pressis Damas Scip.
Della Parte d. Dio Borgias con Pa. Vivionelli. l. i. 1657 - 53
- Dogli -- 11. Testamento d. Cato Dogli Testore l. i. 1657 - 40
- Duses -- 16. Testamento d. Senone de Michele Duses l. i. 1657 - 109
- Delfino -- 25. Patrimoni d. Ant. Delfino da Sus. Padre l. 2. 1657 - 11
- Dellale -- 24. Note d. villa Dellale crey. ra l. 2. 1657 - 75
- Domiciani -- 25. Investitura d. vic. Anco. Loggia de Murayrardo da M. Genesio d. Ton.
Della -- 11. Donazione d. Angela Castagnoni Baylet. ad V. della Castagnoni Della
Delfino -- 24. C. de. S. dell. Delfino da Ant. Bobo e Pa. Batta. l. 13. 1657 - 130
- Delfino -- 5. Bechia carne m. i. Dely. multa. Fondara Boquera Delfino l. 13.
Delfino -- 5. Donazione d. Carl. Hans. Delfino da Sub. na. multa. Fondara Boquera
Dorca -- 25. Affetto d. Stefan. e Georgi. Castol. n. da Doro. Doro. Nov. d. Ciria l. 13.
1658 - 129

[Faint, illegible handwritten text, likely bleed-through from the reverse side of the page.]

[Faint, mostly illegible handwritten text, likely bleed-through from the reverse side of the page.]

1657

Febbraio

Delibera: 5. quitta d'Franco Piana Vella Mar. d. Cogliaris a Carl. Giuseppe
 di Loreo Scarova, e Leonora Franca Delibera, e Margherita di Loreo
 S. Mart. no. Mar. d. Parela l. 2. 1657 - - - 25.
 Dellalbera - 14. Dote d'Anna Dellalbera, Le Fabre l. 2. 1657 - - - 241
 Davgini - 6. quitta d'Stefano Rovi da Luigi Davgini l. 4. 1657 - - - 22
 Daijsi - - 7. Dote d'Anna Margherita Daijsi maritata nel Crocchio d'Yoniz.
 e Vend. a Michele d'Antonio l. 6. 1657 - 299 - ~~299~~
 Delua - 24. Dote d'Oronhea Margherita Balbiana Delua l. 6. 1657 - - 40.
 Destuina - 5. Reclamazione tra Luigi Maria Fontana Destuina l. 3. 1658
 Refeola - 7. Vend. d'Luigi e P. Patti Refeola, e Biaggio Boglietti, a ^{contato di denaro} ~~193~~
 a ~~193~~ ¹⁹³ ~~193~~
 Qucco - 20. Quitta d'Antonio Qucco l. 10. 1658 - - 585
 e Quitta d'Antonio Qucco l. 10. 1657 - 10)

1657

Marzo

20

Daino	6.	Comp. ^a d. Michele Mayo da Nap. Regno l. 11. 1657	45
Duvaro	10.	Procura d. delle Belle Parete con Felice Cachemano et Anna Vincen Cachemano in P. Duvaro l. 9. 1657	67
Dallera	15.	Emancipazione d. Pietro Dallera a suo figlio l. 13. 1657	105
Davoccor	17.	Procura d. Claudio Davoccor mar. d. Cavaglia in P. Maria Vento et P. Cavaglia l. 9. 1657	115
Davoccor	17.	Procura d. S. Davoccor in P. Pestato l. 13. 1657	118
Dentis	8.	Comp. ^a d. Marco Salato e più con amore in marzo 2	122
Damodè	21.	Testella de P. Damodè in P. de Christo l. 4. 1657	143
Discalzo	24.	Comp. ^a d. P. Pietro Bracci Bracci con P. Teodoro Discalzo l. 4. 1657. 52)	
Dalfeo	10.	Procura d. Ciriaco ^{+ Dalfeo} dal P. Fratelli l. 4. 1657	571
Dogli	22.	Permessa in P. Dogli e Maria Pato di P. Dogli l. 5. 1657	109
D'Felippo	6.	Comp. ^a d. P. Pato Ausano da P. Maria D'Felippo l. 6. 1657	54
Dentis	20.	Inquisito d. Maria Dentis a Carlo e Fela Cappara e quitta d. P. Bracci da Felice Torre l. 8. 1657	115
Doglio	8.	Comp. ^a d. P. Doglia da P. Pato Pato, Paola Boccia e P. Doglia e fratelli Dentis l. 12. 1661	815
Destino	8.	Testamento d. P. Destino l. 9. 1661	411

[Faint, illegible handwriting]

- 41 - *[Faint handwriting]*
- 42 - *[Faint handwriting]*
- 43 - *[Faint handwriting]*
- 44 - *[Faint handwriting]*
- 45 - *[Faint handwriting]*
- 46 - *[Faint handwriting]*
- 47 - *[Faint handwriting]*
- 48 - *[Faint handwriting]*
- 49 - *[Faint handwriting]*
- 50 - *[Faint handwriting]*
- 51 - *[Faint handwriting]*
- 52 - *[Faint handwriting]*
- 53 - *[Faint handwriting]*
- 54 - *[Faint handwriting]*
- 55 - *[Faint handwriting]*
- 56 - *[Faint handwriting]*
- 57 - *[Faint handwriting]*
- 58 - *[Faint handwriting]*
- 59 - *[Faint handwriting]*
- 60 - *[Faint handwriting]*
- 61 - *[Faint handwriting]*
- 62 - *[Faint handwriting]*
- 63 - *[Faint handwriting]*
- 64 - *[Faint handwriting]*
- 65 - *[Faint handwriting]*
- 66 - *[Faint handwriting]*
- 67 - *[Faint handwriting]*
- 68 - *[Faint handwriting]*
- 69 - *[Faint handwriting]*
- 70 - *[Faint handwriting]*
- 71 - *[Faint handwriting]*
- 72 - *[Faint handwriting]*
- 73 - *[Faint handwriting]*
- 74 - *[Faint handwriting]*
- 75 - *[Faint handwriting]*
- 76 - *[Faint handwriting]*
- 77 - *[Faint handwriting]*
- 78 - *[Faint handwriting]*
- 79 - *[Faint handwriting]*
- 80 - *[Faint handwriting]*
- 81 - *[Faint handwriting]*
- 82 - *[Faint handwriting]*
- 83 - *[Faint handwriting]*
- 84 - *[Faint handwriting]*
- 85 - *[Faint handwriting]*
- 86 - *[Faint handwriting]*
- 87 - *[Faint handwriting]*
- 88 - *[Faint handwriting]*
- 89 - *[Faint handwriting]*
- 90 - *[Faint handwriting]*
- 91 - *[Faint handwriting]*
- 92 - *[Faint handwriting]*
- 93 - *[Faint handwriting]*
- 94 - *[Faint handwriting]*
- 95 - *[Faint handwriting]*
- 96 - *[Faint handwriting]*
- 97 - *[Faint handwriting]*
- 98 - *[Faint handwriting]*
- 99 - *[Faint handwriting]*
- 100 - *[Faint handwriting]*

Durando 18. ¹⁸³ ~~Reverend.~~ d. Carlo Bianchi ad Angela Franca Pachemana Lovelle de
 Bareth. in Pi. Batta Durando l. q. 1657 - - - 225
 Delibera ai. C. d. Tat. Saluaj a spiriti Malore i' quith' de Puyal. Facis de
 magist. Delibera l. q. 1657 - - - 271
 Domenicaris. Capitulu' de M. d. H. Dons curis Ant. Bep. l. q. 1657 - - - 317
 Domenican. ii. Vend. d. S. M. d. Don Ant. d. Luora l. q. 1657 - - - 329
 Druca - - ab. Dote d. Anna Boratna Druca l. q. 1657 - - - 359
 Dominici - ii. Quith' de Puyal. Dominici. Servetu all. M. Loru. d. Caselle l. q. 1657
 Palmatone 23. Comp. d. Barb. Palmatone da Carlo Lorente Ferraris Mau. d. Cua ⁷⁸⁵ l. s.
 Defeis. 23. Donatore d. Paulo Ant. Defeis a Curdo Defeis ⁸¹ l. b. 1655. ¹⁸⁵
 Donzelli - 50. Dama d. Federis Para C. d. Luora da Agnese Mafus Botey ¹⁸⁵ Donzelli
 C. d. Robella l. b. 1657 - - - 75
 Dominici - ii. Dote d. Anna Batti Dominici. Servetu l. i. c. 1657 - - - 221
 Delmestro - 4. Dichiarazione em depositu' d' Ant. del Netto all. Sup. de Balor l. i. c. ¹⁶⁵⁸ - - - 196
 Denini - 19. Obligo d. Gualt. C. d. Pannis curis C. d. Dent. l. ii. 1660 575
 Durando 18. Cas. de Camici d. C. d. Venis da Maria e Gheud. de
 Durando, e quith' d. Luca (Yac. l. i. v. 1657) - 701

1655

Maggis

- Subrin. 12. Conventione tra i Fratelli Solari Co. d. Monasterio e Faudie e Cias
Frans Dubin. No. d. Revello e Laura Maria Dubin Solari
- Dalmazione 11. Pictava Co. d. Sa. Crispini. l. 1655 - 181
- Dalmazione 11. Pictava Co. d. Sa. Crispini da Barbara della Chiesa Cavatlo
- Sagna 11. Testam. d. Cathi Bogra Fichetta l. 1655 - 186
- Odormella 23. Note d. Basilica Leonardi Davnola l. 1655 - 189
- Dalmazione 25. Tre d. Part. Dalmazione Co. Betadone con Biaggio Dalmazione
- Dentes 27. Procura dell'osp. Pi. d. S. Joins 12. Maria Belico et Ant. Dentes
Secundo Basca l. 6. 1655 - 194
- Darmelle 30. Quinto d. Sa. Dono Darmelle a Proppa Frans in roglio l. 6. 1655. 111
- Dentes 29. Comp. d. Vito. Porta da Sa. Tradosale e Segretis et Ant. Dentes l. 6.
1655 - 195
- Dalmato 27. Testament d. Cathi Dalmatto Cavatore l. 6. 1655 - 198
- Datta 30. Procura d. Frans Maria Datta et Est. Maria Datta l. 6. 1655 - 199
- Demigroth 14. Note d. Anna Claudina Demgroth Bolta l. 6. 1655 - 200
- Dentes 18. Testam. d. Cathi Antonia Tiarone Dentes et Testam. d. Cathi Capello
et al. d. Cathi Bosch. Angina l. 11. 1655 - 201

1657

Magari

2

- Dentis - 4. Cap. d. Donat. Donatella Dentis a. Eulio Nello Balbo Mar. d. Cera
L. b. 1657 - 99
- Demurat - 9. Procura d. Legimondo Demurat Co. d. Morron in Tomo Chiato Mar. 10
L. b. 1657 - 122
- Dadei - 10. Pare no. Carl. Aus. Dadei e. Gabriel Volpengo L. b. 1657. 159
- Discalto - 11. Cap. d. Sr. Patti. Carlo Leg. d. Pambasi e. Carl. Faustina da Nello Luma
Discalto L. b. 1657. 181
- Dragheta - 17. Quitta d. mani Felice Dragheta Salata, a. Sr. Patti. Calogri, e. Carl.
a. Evario Capella L. b. 1657. 431
- Dubouvy - 8. Quitta d. Sr. Cubito da Messino martelli. d. Dubouvy L. b. 1657. 549
- Dabere - 12. Comp. d. Michele Angelo Negrì da Cuyal. Nabone ottivari e quitta
da Sr. Postagno e. Sr. Dono Ignazio L. b. 1657. 575
- Donzello - 25. Acquisto d. Nat. Donzello da Margia Dentis Pambasi L. b. 1657. 21
- Dakerco - 7. Codice d. o. Dakerco L. b. 1657. 175
- Dumoran - 1. Cap. d. Carl. Dumoran Leg. d. Candi a. Carlo Nello L. b. 1657. 215
- Duchi - 11. Quitta d. Carl. Laneta Duch. a. Nello Luma Discalto e. Carl.
da Carl. Nello, e. Carl. Nello Co. d. Recibanti L. b. 1657. 617
- Discalto - 12. Ut. S. off. quitta. 617
- Dogli - 13. Acquisto delle n. d. Sr. Croce di Nello, da Sr. D. D. L. b. 1657. 197

Diario

1.º ...
 2.º ...
 3.º ...
 4.º ...
 5.º ...
 6.º ...
 7.º ...
 8.º ...
 9.º ...
 10.º ...
 11.º ...
 12.º ...
 13.º ...
 14.º ...
 15.º ...
 16.º ...
 17.º ...
 18.º ...
 19.º ...
 20.º ...
 21.º ...
 22.º ...
 23.º ...
 24.º ...
 25.º ...
 26.º ...
 27.º ...
 28.º ...
 29.º ...
 30.º ...

- Donaudi - 1 Procura d spiriti Donaudi in R. V. Donat Ferrer l. 7. 1657. 19
- Donadei - in Comp. d. curia Donadei Palata da Ant. Cagli l. 7. 1657. 59
- Diatto - 18 Procura d. curia Aned. Broglia Beggiana in Ph. Diab l. 7. 1657. 68
- Diesbac - in Comp. d. R. R. Colubino e R. T. Marchiano da Hyslib l. 7. 1657. 68
- Discalto - 20 quita d. Hans Petina Co: della Costa da Thall. Kiedis, Archiano l. 7. 1657. 68
- Doglio - 20 Procura d. Anna Maria Doglia in R. R. Batt. Doglia l. 8. 1657. 101
- Dauica - 21 Note d. Maria Teresa Dauica l. 10. 1658. 292
- Demoth - 18 Note d. Paola d. Anna Demoth l. 11. 1660. 355
- Dumetta - 21 Investitura d. Angelomaria Fay all'figli -
Dumetta l. 8. 1657. 319

[Faint, illegible handwritten text, likely bleed-through from the reverse side of the page.]

1657

Agosto

10
11

1657

Agosto

Duppiù 13 Obispo d'Avana, morto, certo Anastasio Duppiù (l. 8. 1655) - 161
 Dadone 24 Affetto d. P. An. Dadone à Michele Ant. Tennet (l. 9. 1655) - 195
 Dentis 31 Pro. d. lio. Barberi con i legal. Dentis, Pantojato, e quith.
 dal Sopedale d. P. P. Voino (l. 8. 1658) - - - - 29)
 Damerican 11 Aroncia d. nat. Aggino d. Paolo Aggino, dall. M. Damerican
 C. B. 1661 - 474

(1) ...
 (2) ...
 (3) ...
 (4) ...
 (5) ...
 (6) ...
 (7) ...
 (8) ...
 (9) ...
 (10) ...

1653

Settembre

20

Duvanda .s. Dotè d. Cath' Maria Vatta Duvaroda l. 9. 1657 - - - - 211
 Dentis .is. quita del Co. And. Baroni, de. P. Bath. Dentis l. 9. 1657. 311
 Donzellis .27. Carta d. Bath. Edou ad And. Donzellis l. 1. 1658 - - - - 218
 Damasch:ms .19. Dotè d. Maria Maria Pitts Damasch:na l. 6. 1658 - - - - 517
 Dentis .ii. Remuero: d. Cath' Lisandroa Dentis de. Eupol. Anzin. Poschi; e
 quita d. Carl. And. Dentis d. J. Eupol. e. Depsich. 12. And. Roth.
 e. ced. de. Lud. Barberij l. 11. 1658 - - - - 205

- Danielle - 4. Enunciacion d. Anlele de Danielli da Ses Taore l. 10. 1651. 426
- Destuino - 1. Quita d. Carl Frans Destuino a P. Conteny & Robert Atlas l. 10
- Ducata - 30. Quita d. Luceta Ducata Barata a Carl Frans l. 10. 1651. 487
- Destuino - 9. Trans ha Carl Frans e Fratel Destuino l. 8. 1658. 139
- Dontelli - 27. Comp. do Ruyal Naveo Co. d. Aiolte em Frederis Jana Co. d. Linnre a Fratel Dontell. l. 8. 1658. 115
- Dabere - 9. Quita d. Maria Cecilia Pagara da Maria Dabere l. 4. 1659. 623
- Dretri - 27. Trans ha Christna Scialant Dretri, e Carl Denis Bate l. 5. 1660. 155

[Faint, illegible handwritten text, likely bleed-through from the reverse side of the page.]

[Faint, mostly illegible handwritten text, likely bleed-through from the reverse side of the page.]

1655

Novembre

Trapanone. 13. Arcana d. Cap. Perroni S. Martino, in Pa. Nels Trapanone. 111.
 Dupina. 14. Vester. d. Angelica d. Pa. Dupina. 112. 1655 - 95
 Donoana. 19. Vend. d. Martin. Tuta a Clemente Donoana, Fratell. Riccati. 109
 Oruello. 4. Cap. d. Pa. Bart. Nels, dabincents Oruello. 112. 1655. 575
 134

1657

Decembre

D

Ventes	22	Testam ^t d. Maria Venti l. i. 1657	305
Dionisio	24	Dot ^e d. Angela Maria Pagliara de Sciusis l. i. 1657	557
Dato	28	Retroced. de Mall. Dato a' Pais Palma l. i. 1658	17
Damiano	29	Retroced. d. Tenor Binell. a' Hans Damiano Co. d. Venduto l. i. 1658	21
Deccio	27	Testam ^t d. Luigi Maria Cottaraja d. Deccio l. i. 1658	111
Dontello	28	Testam ^t d. M ^o Dontello l. i. 1658	129
Dejlli	30	Testam ^t d. Letano Dejlli l. i. 1658	49
Dahery	6	Quitt ^a d. Margh ^a Aluera & Gio ^{se} Fig ^{li} da Cal ^{ta} e Fig ^{li} Dahery l. 7. 1658	307
Diabere	24	Quitt ^a M ^o P ^{ro} Patri ^o e Adv ^o M ^o Diabere l. ii. 1660	87
Dionisio	24	Comp ^o d. Pietro Maria Mombro e ju ⁿⁱ ad. l. i. 1658	559

1651

Decembre

Decembre 1. Le Roy est allé à la messe à 8 heures.
 Decembre 2. Le Roy est allé à la messe à 8 heures.
 Decembre 3. Le Roy est allé à la messe à 8 heures.
 Decembre 4. Le Roy est allé à la messe à 8 heures.
 Decembre 5. Le Roy est allé à la messe à 8 heures.
 Decembre 6. Le Roy est allé à la messe à 8 heures.
 Decembre 7. Le Roy est allé à la messe à 8 heures.
 Decembre 8. Le Roy est allé à la messe à 8 heures.
 Decembre 9. Le Roy est allé à la messe à 8 heures.
 Decembre 10. Le Roy est allé à la messe à 8 heures.
 Decembre 11. Le Roy est allé à la messe à 8 heures.
 Decembre 12. Le Roy est allé à la messe à 8 heures.
 Decembre 13. Le Roy est allé à la messe à 8 heures.
 Decembre 14. Le Roy est allé à la messe à 8 heures.
 Decembre 15. Le Roy est allé à la messe à 8 heures.
 Decembre 16. Le Roy est allé à la messe à 8 heures.
 Decembre 17. Le Roy est allé à la messe à 8 heures.
 Decembre 18. Le Roy est allé à la messe à 8 heures.
 Decembre 19. Le Roy est allé à la messe à 8 heures.
 Decembre 20. Le Roy est allé à la messe à 8 heures.
 Decembre 21. Le Roy est allé à la messe à 8 heures.
 Decembre 22. Le Roy est allé à la messe à 8 heures.
 Decembre 23. Le Roy est allé à la messe à 8 heures.
 Decembre 24. Le Roy est allé à la messe à 8 heures.
 Decembre 25. Le Roy est allé à la messe à 8 heures.
 Decembre 26. Le Roy est allé à la messe à 8 heures.
 Decembre 27. Le Roy est allé à la messe à 8 heures.
 Decembre 28. Le Roy est allé à la messe à 8 heures.
 Decembre 29. Le Roy est allé à la messe à 8 heures.
 Decembre 30. Le Roy est allé à la messe à 8 heures.
 Decembre 31. Le Roy est allé à la messe à 8 heures.

1657
 Torro d'Lenie 23. quith' d' Frans Marell & Fratelli Beredetti alla Coita del -
 Torro d'Lenie l. 2. 1657 - - - - - 18
 Fontanella s. quith' d' Puz. & Figli de Polla con Ambrosio Fontanella da Urbino
 Napini l. 2. 1657 - - - - - 27
 Fore - - 25. Donazione d' Puz. La Fore & Tada La Fore l. 2. 1657 - - - - - 99
 Ferrera 27. Dote d' Maria Borina Ferrera l. 2. 1657 - - - - - 42
 Ferrera 28. quith' della Città d' Venio da Anna Ferrera Ferrera l. 2. 1657 - - - - - 549
 Ferravij. 8. Dote d' Puz. & Fratelli Pat. 2. da Pasate Ferravij l. 2. 1657. 551
 Franco 21. Testa d' Frans & Frans Marell l. 3. 1657 - - - - - 81
 Forea - 27. Dote d' Maria Carsetta La Forea l. 4. 1657 - - - - - 19
 Feroglio - 3. Donazione d' Puz. & Fratelli a Canillo Feroglio l. 9. 1657 - - - - - 51
 Fabari - 27. Testa d' Puz. & Fratelli Frans Marell & Fratelli Fabari l. 6. 1657. 373
 Fontana 22. quith' d' P. Bath Fontana & Fratelli Priz, a P. Luis & Matteo Pat. l. 9. 1657 - 219
 Ferraris 12. Ricognitione con oblijo d' Chiara Maria Cavetta Ferraris & P. Puz. Ferraris l. 12. 1662. 545
 Faseto - 29. P. d' Ambrosio Faseto ad ob. Coronat l. 3. 1657 - - - - - 291

[Faint, illegible handwritten text, likely bleed-through from the reverse side of the page.]

[Faint, illegible handwriting, likely bleed-through from the reverse side of the page.]

1657

Febbraio

Forno	1	Coste d'Antonio Boina & suo figlio e lei Fratelli, a Pech Paul	77
Francescani	7	Procura de S. Francesco d. Torino et P. Patti Tore	129
Fiore	7	Procura d. d. d. d.	61
Faletta	17	Comp. d. Franco Malario da Calt' Valpurga monte Faletta	135
Flores	19	Comp. d. Annibale Lea, Mito: Negro e Pech Planchu, da	139
Fiore	21	Comp. d. Antonio Flores, P. Fiore	139
Febre	14	Coste d. Santa Pellaibera Febre	241
Ferrevo	4	Comp. d. Paolo Careva da Malt. Poch Ferreri, e quelli da Lucetta Mara Serra Masina con P. Perrone e quelli da Anahis Motta e da Franco para Paolo Ferreri	433
Ferrevo	21	Divisione in Calt' e Franco e Franco Maria Ferreri	129
Ferrevo	14	Procura d. Carl. Ferreri nell' Fratelli Mart. n. l. q. 1657	259
Freylin	13	Coste d. Angela Calt' Balsa Freylin	499
Faletta	23	Divisione d. Calt' Valpurga Faletta monte a suo figlio	23
Fregis	1	Coste d. Paolo Fregis verso Pech Fregis	222
Fegis	22	Comp. d. Paul. An. de Fegis da P. P. P. Laferrone, e da Angela Calt' d. Albert. Nieu e centi della Calt' d. Torino	503
Fesa	7	Coste d. P. Pech Fesa	559
Fontana	6	Procura d. Giacola Fontana Bonati Modicati in San Paolo	141

1655

Febbraio

190

190

Fevevo - s. quito de Regal. Bernani Carola o. P. Bata' Ferrero e P. Col. M. 561
 Fiore - m. Dote d. Maria Fina figlia del Signorale d. P. (ii) 1650-487
 Fontanella i. Dote d. Maria Maddalena Donna Barak l. 3. 1661 - 461
 Tolero - as. P. Bata' Ferrero e P. Col. M. 1661 - 472

[Faint, mostly illegible handwritten text, likely bleed-through from the reverse side of the page.]

Marto

27

- Franchisa 18. Procura d. Maria Paterna giulio figli. in P. Dono Franchisa 169
- Falconbello 16. quita in Dono Falconbello e Maria Cotti di Anna Maria Calisto d. Melera Brusca e Maria Falconbello l. 11. 1657 - 129
- Fortunab 21. quita d. Carlo C. Fortunab ad. Ad. Auera l. 11. 1657 - 175
- Ferrero 14. Procura d. Carlo Ferrero nell. Fratelli Martini l. 11. 1657 - 259
- Ferrero 21. Comp. d. P. Dono Martini da mille Ferrero l. 4. 1657 - 167
- Ferrera 20. Dote d. Paula Maria Paula Ferrera l. 4. 1657 - 275
- Fecia 7. Comp. d. Pietro Fecia a Pietro Paolo Pora l. 4. 1657 - 247
- Folchera 30. Comp. d. P. Vasio, da Catta Folchera Poreaglia l. 4. 1657 - 475
- Fulgenti 23. quita de M. delle Casale d. Voino a Catta C. Bras az. d. l. 4. 1657 - 525
- Falconbella 16. Dote in Maria Rosca e Anna Maria Calisto, e Melera Brusca e Cella Falconbelle l. 5. 1657 - 3
- Facciolo 5. Comp. de Fratelli Ottobello da P. Vasio l. 11. 1657 - 4
- Frasetti 23. quita della Compagnia del M. Rosari, et Aus. d. Agnes da Maria e Fig. Sua Frasetti l. 6. 1657 - 79
- Felippo 6. Comp. d. P. Batti d. Vaino da P. Maria d. l. 6. 1657 - 59
- Falconbello 23. Dote d. Anna Maria Calisto Falconbello l. 6. 1657 - 709
- Fulgenti 22. Procura d. C. d. Angeli dall. M. della Casale d. Voino l. 12. 1657 - 515
- Fera 17. Dote d. Habella Fera occhelli l. 9. 1658 - 581
- Fenoglia 29. quita d. Dote d. Agnes d. Sabreto da Cayali Fenoglia Sabreto l. 12. 1658 - 756
- Ferrari 27. Comp. d. Carlo Calino, da Desante Ferrari l. 11. 1660 - 192
- Fauerges 16. quita in Angelica Milica Fauerges Crosta, e Carlo Cacheras l. 4. 1661 - 77
- Falca 13. Procura d. Catta Falca Valpurga Crosta l. 9. 1661 - 577
- Fantone 3. quita d. Pietro Bossier e più ad. Georgis in marito l. 11. 1661 - 165
- Friola 5. Procura in Biddo Moreneno, Dio Friola, e Francesco Bevilacqua l. 11. 1680 - 77
- Francesciani 9. Procura d. L. d. S. Francesco di Torino da Anna Falchera l. 11. 1667 - 1097
- Falconbello 29. Procura d. Anna Maria Falconbello Ferrera l. 5. 1657 - 271
- Ferraris 16. Procura Legale dell. Credita Ferraris l. 7. 1657 - 197
- Fantone 3. Comp. d. C. Maria Sabreto da Agnese Ferraris l. 10. 1657 - 761
- Fantone 29. quita in d. Agnese e Catta e C. Maria Sabreto l. 10. 1657 - 761
- Fossi, o Foni 17. Procura d. Bernardina Vergara da Anna Ferrera l. 11. 1665 - 75

1655

Marzo

191

191

[Faint, illegible handwritten text, likely bleed-through from the reverse side of the page.]

1655

Aprile

191

[Faint, illegible handwritten text, likely bleed-through from the reverse side of the page.]

1657

Aprile

F

- Fantino - 9 Cordano d. Pauls Aubaveda da Frans e Nijb Varkin l. 4. 1657.
- Ferrero - 14 Cont. d. Bart. Del Ponte da R. Filippo Ferrero l. 5. 1655 - 199
- Ferraris - 27 Cont. d. Bart. Salvatore da Carl. Lovat. Ferraris Mau. d. Bea. l. 5. 1655. 185
- Feltonis - 19 Chauspione d. Anahi Feltonis da C. Pad. andamanone l. 5. 1655. 271
- Faccio - 10 Vicin. d. Bianca Maria e Nijb. Brasenb. al. Chav. Vit. Morich. Palau. in. cor. Nijb. Facci l. 5. 1655 - 209
- Falconbells - 30 Cont. d. L. Romi Falconbells da L. Path. Peruv. l. 6. 1655. 317
- Faccia - 9 Testat. d. Nubella Faccia mulatana l. 10. 1655 - 219
- Fellipone - 18 Cont. d. Venat. Fellipone da Nal. Scora l. 8. 1658 - 209
- Fiorito - 7 Cont. d. Ferd. Fiorito da Nalis Fiorito l. 11. 1659 - 214
- Falgest. a. Annua d. C. Pad. Cont. dell. M. delle Contate d. Peruv. l. 10. 1655. 231

1657

Maggio

Faletto	12	Piacenza d. Pecho Faletto da Bart. Confalco l. s. 1657	125
Fichiotta	11	Feltrino d. Catti Regina Fichiotta l. s. 1657	189
Fulgensi	5	Recetto de M. Fulgenti della Madonna M ^o del monastero alla M. d. S. Anastasia d. Asti l. s. 1657	211
Fassetto	29	Piacenza d. Ambrosio Fassetto et Frans. Belli l. s. 1657	229
Ferrero	7	Culla d. Anso Margh. Bardella da Carlo Ferrero con Mars. Luigi l. s. 1657	235
Formenta	9	Feltrino d. Margh. Formenta Formenta l. b. 1657	243
Felitato	24	Parigiano d. Henris Felitato verso Anse Castellano l. b. 1657	463
Ferro	25	Conf. d. P. Senando Ferro da Pedroo Ferrero l. b. 1657	501
Fautone	2	Cura d. Margh. Romagnano, in s. s. Gualtero l. b. 1657	541
Ferro	8	Conf. d. P. Senando Ferro da Angelo Maria verso con Michela Valtana o Carlo Vascheto l. b. 1657	551
Franconato	Conf.	d. Felice Pigo da Eulia Margh. Penna Franconato l. b. 1657	597
Ferrero	17	Ven. d. And. Ferrero da Serena Siniana l. s. 1657	157
Ferraresi	5	Culla d. P. Don. Ferraresi a Laura Bergoni Cerusa l. s. 1657	117
Ferraresi	8	Ed. d. P. Don. Ferraresi da P. Vapori l. s. 1658	119
Vapoco	8	Ed. d. P. d. s. s. s.	119
Secia	2	Ed. d. Don. Rosa d. Beluano e Maria Margh. Bechis a Pech. Mars. de Secia l. q. 1658	299

1657

Maggio

17

Fioria - 24. Nostro d. Maria Fiora Fiora l. 9 1658 - - - - -
 Giardino - 14. C. d. Giugon. Fiora Bianchi a. Pietro Magren. l. 10.
 Forno - 14. Nostro l. 2. Pali Pastore. e. Nostro l. 10. 1657 - - - - -
 & Cast. l. 10. 1657
 Fecia - 5. Pali d. C. Fiora 8. C. Fiora. C. Fiora da Nostro. Fiora l. 10.
 1657 - - - - - 1658

[Faint, illegible handwriting, likely bleed-through from the reverse side of the page.]

[Faint, mostly illegible handwritten text, likely bleed-through from the reverse side of the page.]

1657

Fugno

ef

- Filippi - 13. Donazione d'Yvone Pons. Pessina, a Proprietà de Filippi. l. 6. 1657 - 189
- Falcombella 6. Acquisto d' P. Dono Falcombello da P. Blas Co. d' Moreto e Carlo
Machiniliars, e Maria Chistina Rocca Solam l. 6. 1657. 181
- Faccia - 22. Ciro d' Anna Maria Faccia cura P. Elis. Faccia l. 6. 1657 - 185
- Fautone 15. Cap. d' P. Patti Carlo l. 6. d' Barbara & Cath. Fautone da Pich. Lando
Descalco l. 6. 1657. - 187
- Fregis - 22. Cap. de Fratelli Reyes a P. Sub. Davotis. Sord. Rama l. 6. 1657. 183
- Filipone 20. Testam. d' Yvone Filippone l. 6. 1657 - 185
- Faccio - 20. Procura del nav. V. M. M. Palauca in Nep. Luis l. 6. 1657 - 18
- Fantinetta 18. Atto d' Maria Laneta Fantinetta cura Sord. Fratelli l. 6. 1657 - 189
- Facciota - 21. Donazione d' Amolli Bonelli a Cath. Facciota Bonelli l. 7. 1657 - 194
- Faci - 22. Tratt. in Micheli, e Chiapero e Yvone de Faci l. 7. 1657 - 185
- Fervero 20. Quita in Paul. B. Mangano, e P. Pich. Ferrero da Yvone Anib.
exela con Pich. Paul. Laurent l. 7. 1657 - 149
- Ferraris - 27. Dono d' Paul. B. Mangano a Royal. Ferraris Mangano l. 7. 1657 - 157
- Ferraris - 16. Inventar. dell' Hered. Ferraris l. 7. 1657 - 157
- Falca - 25. Doti d' Reggina Mangione Falca l. 7. 1657 - 265
- Ferrarij - 25. Acquisto. de Fratelli Ferrarij a Cath. e Reg. Lupa con P. Lupa l. 8. 1657 - 25
- Trichigron - 11. Comp. d' P. Patti Lupa da P. Sub. Trichigron l. 8. 1657 - 149
- Fiora - 5. Doti d' Coanna Mangia Vestigioni Fiora l. 8. 1657 - 121
- Ferraris - 11. Permessa in Clara e Reg. Mataro, et P. Denis Ferraris l. 8. 1657 - 193

1657

Grege

17

- Frichiero .19. Affitto della Città di Torino a S. Paolo Parva Legotta Bernardo de
Sacarello, e Pasi Frichiero l. 8. 1657 - - - - - 579
- Falcombella .7. Testam. d. Anna Maria Falcombella Calabro l. 9. 1657 - - - - - 383
- Fontanella .19. Acquisto tra i Fratell. Baroni C. d. Butoliera, et Fratell. Fontanella
e C. d. Solari C. d. Vella uera, e Anna Maria Barata Fontanella
l. ii. 1657 - - - - - 59
- Frick gnom .19. Comp. delle m. d. S. Croce de S. Anb Frickgnom l. ii. 1657 - - - - - 145
- Faje - - .10. Comp. d. Maria Cayisti da S. Ludo. della Faje Beuchet l. 9. 1657 - - - - - 503
- Fisa - - .12. Dote d. Maria Fisa mentati l. 8. 1658 - - - - - 583
- Feroglio - .7. Procura d. Camillo Feroglio da Sub. Brusco l. ii. 1659 - - - - - 271
- Ferverij .9. Quitt. d. S. Pali' Balbi da Cuyal. Ferri l. 12. 1661 - - - - - 403
- Fornenta .28. Testam. d. Margh. Fornenta Arcauda l. 12. 1661 - - - - - 539
- Falcombelle .6. Affitto d. Margh. Fornenti e Teresa Luella Falcombelle da M.
Apollinar. d. Anigliana l. 10. 1661 - - - - - 51
- Faija - - .12. Testament. d. S. Ludo. La Faija l. 10. 1661 - - - - - 54
- Fauetti .11. Conuentione tra L. Frull. Fauetti et Stefano Chiarnassi - lib. 12. 1661 - 659 -
- Fabri .11. Comp. d. Bart. Rocca e Bart. Bertalione da Cuyal. Nicolo
Cuyalarij e Fabri e Giuliano Leppo l. 10. 1661 - 250
- Fabre .20. Procura d. Vittorio Amedeo Michele in Gio. Fabre l. 8. 1661 - 84
- Fontanella .9. Dote d. Carlo Caschero C. d. Druce da Strano Fontanella
et Cred. d. Nicolo' Mangano - - - - - 4. 1661 - 47

[Faint, illegible handwriting covering the bottom half of the page, likely bleed-through from the reverse side.]

1657

- Faletto -- 4 Procura d. Bonifazio Faletti figlio della Morra, da Francesco d'Amadori figlio
- Ferrero -- 5 Procura d. Spirito Bonardi iz P. Donato Ferrero P. 1657. 75
- Feis -- 3 Donazione d. P. Bon. Ist. da Secondo de Feis P. 1657. 23
- Faj -- 6 Procura d. Vranio Ant. Haj iz Referente olluet P. 1657. 33
- Ferro -- 20 quita d. Secondo e Mathe Ferro da P. Senore Ferro P. 1657. 177
- Fogliarino -- 28 quita d. P. Luigianno da Cath. Ant. Casaus alias naffo P. 1657. 193
- Folea -- 11 quita d. Ann. Sub. la Folea da Anna Maria Fonta P. 1657. 183
- Fiorita -- 11 quita d. Ann. Sub. la Folea da etat. Sub. 183
- Ferraris -- 10. Patella d. Carlo Sub. Ferraris iz sua madre, six Equae Anes. de Bonardi P. 1657. 21
- Ferra -- 30. Patella d. Paolo Catta Terra iz sua madre P. 1657. 104
- Ferraris -- 12. Donazione d. P. Ferraris P. 1657. 125
- Fornarij -- 4. Compraventa da Angelo Fornarij e Vranio Bertolotti P. 1657. 289
- Filippi -- 14. quita d. Anna Maria Nouayra e An. Kijh, e piu' altri Notarona iz libri e 357
- Fabari -- 14. quita d. Anna Maria e di et. Sub. 357
- Faccio -- 17. Patrimonia d. Nicolo Faccio, da Sub. e P. Vacy P. 1657. 44
- Fiori -- 28. Patella d. P. Voca e et. P. Fiori P. 1657. 305
- Filippone -- 28. Compraventa d. P. Filippo da et. P. P. 1657. 95
- Frichignone -- 18. Cred. d. P. Sub. Frichignone e et. P. Bell. m. e P. P. Clave et. Sub. P. 1657. 495
- Fulgenti -- 14. Cred. de M. della Contalata d. Tonno da Sub. P. Bras P. 1657. 578
- Fiorito -- 7. Donazione d. Dono Fiorito e sua e Kijh Fiorito P. 1660. 495
- Faccerges -- 4. Testam. d. Angelica Milida Faccerges Castrera Canon. P. 1661. 44
- Filippa -- 24. Compra di Carlo Ant. Filippa Conte di San Michele con sua madre da Marchetto Bonetto. Lib. 20. 1657. 47
- Fantinetta -- 31. Obligo de li. P. P. di San Antonio Verso i giugali. Lib. 4. 1656. 277

[Faint, illegible handwritten text at the bottom of the page, likely bleed-through from the reverse side.]

1657

Agosto

10

Gasolo - 20. Procura d. Carl. d. Antonicelli ca. Sub. Gasolo l. 8. 1657 - 291

Filippi - 30. Quita d. Luis Stradi & Maria Lucia Stradi Filippi a. Edipou
Brea & Carl. Ch. Alde. Casato Senaria con. d. Rinalda

Tauroa - 23. Quita d. Carl. Marfido Lettaro a. Margh. Tauroa Cancinella
& Lettaro l. 8. 1657 - 297

Flora - 6. Quita d. Pa. Colomba da. Mo. Flora & Fratelli Cravizze l. 8.
1657 - 295

Ferrina - 11. Testamento d. Maria Felicia Ferrina l. 9. 1657 - 295

Ferrevo - 11. Comp. d. Bart. del Ponte da. Alde. Ferrero l. 9. 1657 - 31

Faletti - 4. Tratt. tra. Paris e Felice And. de. Faletti. Co. d. Milato et H. Carron
Cav. S. Venab. e. Reticero de. Fratelli Gregorio l. 11. 1657. 48

Granca - 20. Pote d. Laura Maria de. Maria Pastore l. 12. 1657 - 185

Ferrari - 25. Vend. de. Eugal. Lauren. da. Eugal. Ferrari l. 1. 1658 - 121

Traxaxat - 30. Quita d. Sub. Bon. Mangiaro e. Sub. Mangiaro con. Es. Omis
Traxaxat e. Pa. Pietro Laurent. l. 12. 1658 - 175

Fulcherij - 9. Quone in paga de. Eugal. Fulcherij e. Eugal. Ferrandi da. Carol. Mpe
l. 12. 1658 - 160

Feraudi - 9. Quone et. Saffa - 160

Faletti - 4. Pro. d. Domenico Frate. Janin, con. Gio. Martelli Paron. d. Chiglia, op. quit
d. Paris e. Sub. de. Faletti. Segora. Eulm. Frate. Avon. Venab. l. 10.

Feure - 7. Quita con. de. Carl. d. Robert. la. Feure da. Claudia & Feure. o. leg.
Volone con. Paris. Tib. bergia, Carl. Duchano e. Sub. Rinaldo
l. 11. 1659 - 292

Felicia - 28. Test. d. Sub. Felicia Carcia l. 8. 1660 - 582

Feure - 7. Pote d. Claudia & Feure. Elia. Quis l. 10. 1657 - 6

Faletta - 4. Dote di. Marg. Marete Faletta contessa
di. Villafalletto - - - - - lib. 103 - 1661 - 543

1655

Agosto

195

[Faint, illegible handwritten text, likely bleed-through from the reverse side of the page.]

1655

Settembre

27

Forno	12	Acquisti dot. Pisto, da Carlo Vero, e P. Colomba l. 9. 1657.	65
Favineo	6	Testam. d. P. Varinet l. 9. 1657	287
Fiorenza	3	Doti d. Anna Maria Fiorini Palla l. 9. 1657	291
Fossa	17	Dot. d. Michele Ant. Votta a P. P. Comune, e quitta di Pich. Ant. e Angila Maria Votta Regal. Maraton l. 9. 1657	709
Giove	28	Quitta d. Frau. Fiore da Michele Ant. Veninda l. 10. 1657	7
Francescani	24	Donam. d. Nubella e Fija Cecchi, da M. d. S. Frans l. 2. 1660.	712
Ferretti	25	Procura d. Margh. d. Luova Mar. d. Este a P. Andrea Merl. l. 4. 1661	577
Filippi	3	Verd. d. P. Maria Klapp a P. P. Batt. Murante l. 4. 1661	581
Faua	10	Doti d. Nubella da Bernardi Faua l. 10. 1661	973
Furkino	17	Stato ha i Regal. Martini e nat. Acquin. l. 10. 1657.	71
Forni	14	Quitta d. Rich. Albagnan, con Puffo Tom. Randagoto, da Regal. Rapi, et capup. a Michele Vorn. l. 10. 1657. (9)	
Fontanella	15	Quitta di Ottaviano Riva da Cesare Sbaro Conte di Villanova Sbaro & Luca Catta de Fontanella	lib. 6. 1656. 833

165

Ottobre

L

Feijs --- 25. Città di S. Andrea di Ambrosio da Evanna Maria Feijs March
 Fauetti --- 12. Terr. di S. Anna. Terr. e Feij. Fauetti a Capua. Botone (165)
 Ferraris --- 10. Terr. di S. Agata. Ferraris e S. Anna a S. Costanzo S. Albano
 e Roberto Solano Co. di S. Leone (165)
 Fea --- 30. Città di S. Marcellino. Balauzo da S. Agata. Bot. Fea (165)
 Ferraris --- 4. Terr. di S. Maria. S. Maria Co. della Rocca di S. Matteo e S. Maria Ferraris
 Fiore --- 21. Città di S. Fiore. Franciscan. Terr. S. Fiore (165)
 Ferocchio --- 5. Città di S. Agata. S. Agata e S. Maria. S. Agata di S. Bart. di
 S. Maria e S. Agata. S. Maria (165)

[Faint, mostly illegible handwritten text, likely bleed-through from the reverse side of the page.]

Fons - 4. Cr. de Fratell. Bonis cers Emili Della Fons l.ii. 1657 - 87

Fietta - 15. Dote d. Paola Gabriella Botta Fietta l.ii. 1657 - 361

Ferrogia - 10. Dote d. Pa. Angela Ferrogia Evangelisti l.ii. 1657 - 81

Fecia - 9. Comp. d. Pa. Teva de Porto d'Anoncia Carrara l.ii. 1657 - 97

Filippa - 19. Dote da Pa. Filippa e Carl. Aus. Filippa Co. S. Michele con Anna Filippa l.ii. 1657 - 153

Fontanella - 22. citta d. Pa. Ricca da Anna Maria Parata Fontanella l.ii. 1657 - 171

Fontanella - 28. citta d. Pa. Ricca da Anna Fontanella Co. d. Vittoriano Parata l.ii. 1657 - 171

Fiore - 12. Dote d. Pa. Patta Fiore cers. S. Maria Loreto Heyron l.ii. 1657 - 173

Fovera - 14. Primogenia d. Frans. Parata da Anna Parata Fovera l.ii. 1657 - 295

Faletto - 4. Dote d. Cas. Conflicto, o la Casella cers. Pa. Pietro Faletto l.ii. 1657 - 325

Faletti - 15. Cr. de Fratell. Peyoni da Paris e Pa. Faletti Co. d. Melato l.ii. 1657 - 325

Forchetti - 8. Comp. d. Avelli. Solari Co. d. Aneto da Pa. Alberto Forchetti l.ii. 1657 - 525

Fornarij - 11. Dote d. Pa. Maria d. Pa. Romis Carlatto e sui ad. Faletti l.ii. 1657 - 129

Faletto - 7. Dote d. Pa. Faletti Co. d. Aneto da Giuseppe Faletti l.ii. 1657 - 157

Faletto - 15. Primogenia d. Pa. Fran. Faletto Conte di Villafalletto, al Conte Felice Ani. Faletto l.ii. 1657 - 49

Fuselli - 10 Comp. d. P. Fuselli da Claudia boudogyna l. 12. 1657 - 95

Favole - 28 Arcana d. Maria Favole in H. Boni l. 12. 1657 - 181

Faletto - 16. Cap. d. P. Faletto ad Antipio d. Alessandri l. 12. 1657 - 345

Favona - 18. quith d. Ferdinando Marchese da Anna Leonora Faustina Montella
si San. H. l. 12. 1657 - 363

Ferraris - 19. Legoria d. Paula Anna con Maria Ferraris, a P. Coneri Co. 1.
Atlas per Roberto e Carlo Co. d. Duone l. 12. 1657. 455

Fulgenti - 24 Comp. d. Piero Maria Marchetti, e più altri Notte 11. X. 1657 - 559

Falchi - 7. Cr. d. V. Falchi Gregorio da Maria e H. Falchi Legoria Plena
Leona Co. d. Bagnas l. 12. 1657 - 589

Flechcia - 13. Note d. Lucia Flechia d. Antonio Condano l. 1. 1658 - 189

Filippa - 24. Trans. ha i. Augal. Felippa Arcana e P. P. B. Manfredi l. 1. 1658 - 197

Favona - 11. Giulia da H. Faustina in Anna Leonora Faustina Montella l. 12. 1658 - 444

Falombelli - 20. Comp. d. H. Falombelli da Augal. Antochia l. 4. 1658 - 119

Fantineti - 31. Oblio de M. d. M. Sabini con i. Augal. Lascio Fantineti l. 4. 1658. 177

Ferrevo - 19. quith de Augal. Appian. Ferrera ad M. Ferrera l. 6. 1658 - 461

Ferraris - 29. Ven. d. P. P. Ferraris Co. d. Bagnas all. Augal. Ferraris l. 10. 1658 - 67

Ferrevoj - 20. Remmia d. Luigi Ignazio i. P. P. Ferraris l. 10. 1658 - 67

Ferrevo - 22. Lucia ha Cap. H. Ferraris, P. M. P. Ferraris e Carlo Ferraris, e quith
d. Maria Ferraris l. 1. 1661 - 499

Ferraris - 19. Trans. ha Ferraris e Matelli sola l. 4. 1661 - 594

Faletto : 16: Donat^{ae} d. Lud. Leone Faletta Cont. d. Villafaletto al Conte
Felice Amideo Faletto - - - - - L. 8. 1700 = 29 -

Pandolfo	18	Comp. d. Fratelli Barata da Fratelli Pandolfo l. 1. 1657	45
Perboni	15	Procura d. Pels Arb e Pels Perbon. in Puyulmino Carb l. 1. 1657	47
Punello	19	quitta d. Lud. Spicota da Arb Pareto l. 1. 1657	71
Ponetta	29	Dote d. Maria Margh Spicota Ponetta l. 1. 1657	143
Pioanini	27	Co. d. Carb Lacherans etatis curis Regoris Peranz. Co. d. della Chiesa	
Patinara	9	Affid. d. Lucia Parrara da Donis Caveto l. 1. 1657	155
Pambetta	3	quitta d. nave Arb Pambeta da Cath. Maria S. Martirio Zovante	
Pallo	13	Testament. d. Barb. Pallo l. 2. 1657	16
Poffi	7	Dote d. Tevzina Poff. Davata Cavella l. 2. 1657	17
Polla	5	quitta d. Puy e Puy. Polla con Ambrosio Toranella da Obano Keppino	17
Palante	26	Comp. d. Capue Palante da Carb. Mari Festa l. 2. 1657	27
Piotto	27	Affid. d. Tenab. Poy e Paris Anzelm. di Roberto Polaro Co. d. Pocone	31
Tranevi	16	quitta d. Capue Tranevi a Carb. Franc. Cavotto l. 2. 1657	41
Puella	5	Accordo no. spon. e Puy. Anzelli e Franc. Puella l. 2. 1657	175
Palante	20	Comp. d. Capue Palante da nichior Bertam. l. 2. 1657	235
Grande	5	Test. d. P. Donis. Franc. da Fratelli e Novelle Anzelli. e Cath. de Anzella Bonella e quitta da Pels. Caveto e da Lucia	
Puicelli	27	Presbit. d. Franc. Cavella Puicelli. Mesme Co. d. Marcolis a Franc. And. Cavola S. Martirio Co. d. Favera l. 6. 1657	535
Punti	22	quitta d. P. Cath. Torano e Fratelli Puzi a Fratelli Puzi l. 9. 1657	187
Pioaneta	19	Dote d. Madda Pioaneta Sclopi l. 9. 1657	199
Piondana	5	Reclamazioni tra i Cayal. Lucetta Piondana Pucera Pethiana l. 8. 1658	193
Piondana	5	Donazioni d. Carb. Mari Pethiana da Anzella Piondana Pucera Pethiana l. 8. 1658	193
Pavolini	21	Affid. d. Stefan e Georgi Pavolini da Don. Ponce Fran. d. Arce l. 8. 1658	197
Gerarda	17	Dote d. Cath. Valle Pionda l. 6. 1658	239
Pambeta	4	quitta d. nave Arb Pambeta a P. Donis Marchis in Cath. Co. Zovante l. 4. 1661	671
Perdatoi	4	quitta d. nave Arb Perdatoi l. 4. 1661	523
Piusta	4	quitta d. Cath. Cath. a Barb. Carera Co. d. P. Comune	523
Pianello	1	Lucia de Eusta Pianta con suo Reg. l. 4. 1661	527
		quitta d. nave Arb Pambeta da Eugal. Pambetis con Altes. Pamb. l. 10. 1657	717

[Faint, mirrored handwriting, likely bleed-through from the reverse side of the page. The text is largely illegible due to fading and bleed-through.]

Purano - 7	Ver ^a d' Illeto e Fratell. Torre a P. Luc' Altari l. 2. 1657	59
Pio: Pietro - 10	Cap d' Frans. et. Rivet. a' Fabrichi P. Pich. Co. d' Selva. Vitone l. 2.	151
Puigorio - 19	Testament d' Gio: Puigorio l. 2. 1657	155
Pibarnin - 22	Quitte d' Ber ^o de Benedet. a' Luigi Pann. Bruch l. 2. 1657	159
Pucchiardi - 20	Donne d' Agost. Lodi a' Michele Pucchiardi l. 2. 1657	179
Pioarnini - 28	Quitte d' Luigi Pann. Bruch da P. Patti. Cat. l. 2. 1657	403
Pastaldo - 19	Rennata d' P. Pichita da Carl. Arb. Estato l. 2. 1657	411
Giacometta - 23	Testat ^o d' Emma Panneta l. 2. 1657	423
Priva - 2	Quitte d' P. Arb. Michiardi da Niccol. Panneta Priva l. 2. 1657	425
Pioarnini - 10	Cap d' Pionis Panneta Bruch da Claude Amocourt Mar. d' Casaglia l. 2.	454
Pajna - 9	Comp ^o d' P. Arb. Pajna da Eugal. Sporn l. 2. 1657	525
Paggio - 22	Comp ^o d' Agost. Lonet, da Arb. Agost. l. 2. 1657	557
Pucchi - 17	Quitte d' Papan. Catulo da Lud. Pucchi l. 2. 1657	103
Pernara - 20	Dotte d' Madala Emma Chiapera l. 2. 1657	257
Giordanna - 3	Dotte d' Valenta Carella Panneta l. 2. 1657	401
Parlasco - 7	Emancipazione d' P. Pann. Parlasco a' Leo. Pich. l. 2. 1657	11
Pandione - 1	Cap d' Carl. Arb. Bernet da P. Arb. Pandione l. 2. 1658	183
Parra - 7	Dotte d' Madala Parra Calotta l. 2. 1658	149
Paleata - 7	Dotte d' Madala Paleata l. 2. 1658	159
Pillo - 27	Rennata d' P. Arb. Bernet da P. Arb. Pillo l. 2. 1658	119
Pranetti - 19	Testat ^o d' Ludov. Madala e Ligi. Pranetti, a' Ann. Franca. Nappia Priva l. 2. 1659	31
Poveano - 27	Testat ^o d' Margia Calera Panneta a' Leo. Pich. a' Lud. Niccol. Panneta l. 2. 1660	669
Punsi - 7	Quitte d' Carl. Arb. Pich. a' P. Arb. Panneta da Niccol. e Annella Pich. l. 2. 1661	119
Potico - 7	Quitte d' Annella Panneta Potico l. 2. 1661	119
Esuiti } - 21	Consol. de' Pri. Esuiti di Torino da Giulio mad ^o per i Sig ^o Pranetti. lib. 4. 1644	287
Pranetti }		
Giacometto - 2	Quitte d' Gio. Arb. Michiardi a' Niccol. Giacometto	
Priva - 2	ut sup. Priva l. 2. 1657	425

187
188
189
190
191
192
193
194
195
196
197
198
199
200
201
202
203
204
205
206
207
208
209
210
211
212
213
214
215
216
217
218
219
220
221
222
223
224
225
226
227
228
229
230
231
232
233
234
235
236
237
238
239
240
241
242
243
244
245
246
247
248
249
250
251
252
253
254
255
256
257
258
259
260
261
262
263
264
265
266
267
268
269
270
271
272
273
274
275
276
277
278
279
280
281
282
283
284
285
286
287
288
289
290
291
292
293
294
295
296
297
298
299
300

Perboni	12	Quinta d'aulis Cas. Archelm. da Beck Arpe Nijb de Perboni l. 13	13
Pastaldo	9	Grass ha Carl Grass Johann & Altes Diego Pastaldo con Grass	14
Pattinara	22	Cap. de fratelli Pattinara da Fratell Veneta Saltra da Lucia Nijb	15
Paletto	12	Procur. d'And. Grass da Grass Longhetti l. 13. 1657	16
Granoto	12	Procur. d'And. Grass da Grass Longhetti l. 13. 1657	17
Groma	10	Comp. d'And. oreghia da Grass Anna Roma molle l. 13. 1657	18
Pastaldo	11	Procur. d'And. Beleta e ju' cedi Boneti in marzo	19
Giorgio	29	Pro. d'And. Cappozzi con Guido Grass Abbondanti	20
Parino	27	Comp. d'And. Blacardi da Grass Anna l. 13. 1657	21
Giuseffi	7	Procur. d'And. Giuseffi in San Matelli l. 13. 1657	22
Palasso	8	Comp. d'And. Palasso e ju' cedi Anore in marzo	23
Porca	7	Cap. d'And. Pecia, a Beck Paul Porca l. 13. 1657	24
Grosso	29	Azienda: in ott. e bett. Bannu, C. d. Battaglia e P. Potta l. 13. 1657	25
Pallo	3	Pattinara d'And. Pallo da P. And. Pallo l. 13. 1657	26
Grass	26	Grass ha i Fratell. Pratti, et i Royal. Ray Pratti, e Royal. Prater	27
Gaj	21	Comp. d'And. Gaj da P. And. Gaj l. 13. 1657	28
Renaldi	6	Quinta d'And. Renaldi da P. And. Renaldi l. 13. 1657	29
Griglia	1	Ratta di Melchior Anonico Reglia l. 13. 1657	30
Phiglieta	1	Ratta d'And. Melchior Anonico Reglia l. 13. 1657	31
Ponetto	27	Comp. d'And. Ponetto da P. And. Ponetto l. 13. 1657	32
Pillardi	24	Comp. d'And. Pillardi da P. And. Pillardi l. 13. 1657	33
Passo	22	Comp. d'And. Passo da P. And. Passo l. 13. 1657	34
Paj	22	Comp. d'And. Paj da P. And. Paj l. 13. 1657	35
Prosa	22	Comp. d'And. Prosa da P. And. Prosa l. 13. 1657	36
Prampino	6	Pattinara d'And. Prampino da P. And. Prampino l. 13. 1657	37
Paviglia	7	Comp. d'And. Paviglia da P. And. Paviglia l. 13. 1657	38
Parino	27	Comp. d'And. Parino da P. And. Parino l. 13. 1657	39
Griffera	12	Quinta d'And. Griffera da P. And. Griffera l. 13. 1657	40
Gaviglio	22	Comp. d'And. Gaviglio da P. And. Gaviglio l. 13. 1657	41
Piesu	14	Comp. d'And. Piesu da P. And. Piesu l. 13. 1657	42
Ignoti	27	Quinta d'And. Ignoti da P. And. Ignoti l. 13. 1657	43
Lambeca	27	Quinta d'And. Lambeca da P. And. Lambeca l. 13. 1657	44
Pindro	7	Comp. d'And. Pindro da P. And. Pindro l. 13. 1657	45
Limone	20	Comp. d'And. Limone da P. And. Limone l. 13. 1657	46
Pelimonone	21	Comp. d'And. Pelimonone da P. And. Pelimonone l. 13. 1657	47
Pallone	1	Ratta d'And. Pallone da P. And. Pallone l. 13. 1657	48
Pastaldi	9	Comp. d'And. Pastaldi da P. And. Pastaldi l. 13. 1657	49
Polita	12	Comp. d'And. Polita da P. And. Polita l. 13. 1657	50

Palli	12	Procure d'Anna del Poggio An. d'Nochera in Loreato e Angelo Palli	211
Piacomato	14	Testam. d. P. nat. Piacomato l. 4. 1655	215
Pieruti	5	Quitt. d. Carlo Ch. Felice Du. no Amiana Ann. d. Penella & T. Vito. An. d. Valeriana Michele e ces. de M. Acquie d. T. M.	
Pielpa	19	Procure d. Margh. & Fig. Pielpa in P. Stefano Caligaris l. 4. 1655	229
Penta	20	Procure d. Eulimonia P. Palli in P. Bata Eulimonia l. 4. 1655	239
Polla	20	Procure d. Felice Maria P. Palli in P. Bata Eulimonia l. 4. 1655	239
Prata	20	Procure d. d. d. d. d.	239
Piordano	21	Procure d. Claudio Reinaldo in P. Stefano Terzano l. 4. 1655	241
Puzi	4	Comp. d. Ant. Negro da Romis e Fig. Puzi l. 4. 1655	273
Piordano	26	Procure d. Claudio Reinaldo in P. Stefano Terzano l. 4. 1655	274
Prena	26	Procure d. Ott. Porta in P. Ant. Prena l. 4. 1655	285
Galato	29	Procure d. P. P. Palati in P. Mart. Fig. d. Castellano l. 4. 1655	287
Pigato	14	Affid. d. P. Conteri C. P. Albani & L. Melki a Donato P. P. l. 4. 1655	387
Pio. Pietro	30	Acronia d. Frans. Ott. Rucchi a Fabris de P. P. P. l. 4. 1655	387
Palante	21	Comp. d. Agnes Palante da P. P. P. P. l. 4. 1655	415
Poucano	4	Affid. d. Leonardo Anoret de L. P. P. l. 4. 1655	535
Pviffa	24	Quitt. d. Frans. P. P. P. P. l. 4. 1655	591
Pernani	26	Comp. d. P. P. P. P. l. 4. 1655	591
Paj	21	Quitt. d. P. P. P. P. l. 4. 1655	591
Piofredo	21	Comp. d. P. P. P. P. l. 4. 1655	591
Pavagno	7	Quitt. d. P. P. P. P. l. 4. 1655	591
Pevardi	30	Comp. d. P. P. P. P. l. 4. 1655	591
Piacobino	28	Testam. d. P. P. P. P. l. 4. 1655	591
Grande	30	Pote d. Anna Maria Pevardi l. 4. 1655	591
Galetto	21	Quitt. d. Euliana Castiglia Micheli da Marchese Galato l. 7. 1655	41
Guerra	9	Quitt. de Eugal. Pevardi l. 4. 1655	41
Guidat	9	Pote d. Carlo Guidat Pevardi l. 4. 1655	41
Tinisat	9	Pote d. Carlo Guidat Pevardi l. 4. 1655	41
Piacobi	14	Pote d. P. P. P. P. l. 4. 1655	41
Podarda	24	Pote d. P. P. P. P. l. 4. 1655	41
Piacomni	16	Quitt. d. P. P. P. P. l. 4. 1655	41
Paj	5	Quitt. d. P. P. P. P. l. 4. 1655	41
Pevardi	28	Pote d. P. P. P. P. l. 4. 1655	41
Paviglia	4	Testam. d. P. P. P. P. l. 4. 1655	41
Pebann	18	Comp. de P. P. P. P. l. 4. 1655	41

1657.

Aprile.

9

Giorgis. 24. Debiti di Giorgio Amedeo de Giorgis verso
 Maria Giorgis Robbia lib. 6. 1657 179
 Giorda. 9. Carta di Carta Anna oliviera l. 10. 1657 - - - 989
 Giacomini. 16. Compra di Gio: de Giacomini da Gio: Batt. Rovero. lib. 10. 1656. 391.

1657.

Maggio

9

- Pallo - 9. Quitta d. Pich. Rob. Pals i. Coan. Martino Tanetto (i. 1661)
- Givij - 12. Mondo ha. Paolo Pelli e N. Pichione, N. Sabot. N. Vachien.
N. Aban, N. Givij, N. Roncato, N. Braude e N. Vidot (i. 1661)
- Palli - 11. Mondo ha et al. (i. 1661)
- Parone - 1. Quitta d. Antonio Parone, i. Franc. Pello (i. 1661)
- Eseruiti - 16. Accordo tra L. Ori. Esuini di Tor. et Vis. Gio. e Bell. Meiani - lib. 4. (1658) 47
- Gianni s. Remond. d. Barb. Camello dell. Canon. d. P. Gio. d. Gio. (i. 1661) 45
- Peseppe - 16. Rob. d. Gio. Neri Tade. istane Maria Patis e quitta d. L. (i. 1661) 45
- Prasis - 16. Rob. d. Sussana (i. 1661) 255
- Promis - 5. Felice d. L. Veri s. Righ. Caroty d. Hottel. Patis (i. 1661) 455

[Faint, illegible handwritten text, likely bleed-through from the reverse side of the page.]

Paleano	7	Testam ^{to} d. P. Bati Paleano l. 6. 1657	185
Philini	9	Reclamazione d. P. Bati Philini a P. Bati l. 6. 1657	259
Galleano	16	Testam ^{to} d. P. Bati Paleano a Carl. And. Henricello l. 6. 1657	291
Guido	18	Procuria delle An. d. P. Carl. d. Venin, a Frans. And. Guido l. 6. 1657	337
Garnier	9	Dote d. Clara Garnier Frondana l. 6. 1657	481
Frondana	9	Dote d. Clara Garnier Frondana l. 6. 1657	481
Galeani	1	Unas. na Carl. Vito Cacheraz Co. d. Ercole et. Puyal. Caurois Galiani d. P. Bati. Paleaz. cor. Ant. Mart. net. e. quita da P. Eds. de French. l. 6. 1657	503
Palante	9	Comp ^{to} d. Caspare Palante da P. Denis Ceglino l. 6. 1657	539
Gilia	27	quita d. Carl. Ant. Bocardo da Luana Maria Bellata Ellia Bocarda Depositaro Turandis Marader l. 6. 1657	559
Giacobi	27	quita della Cella d. Venin da P. Bati. Jacobo Brena l. 6. 1657	595
Gina	18	obliyo d. Margh ^a Lanza Tarketa Pina vers. Sebastio Tarketa l. 6. 1657	621
Giolito	15	Donazione d. Donazione da Anb. Edits. l. 6. 1657	621
Gianelli	10	Luanta d. P. Bati d. Anb. Bati a Carl. Gianelli l. 6. 1657	659
Gagliard	4	quita d. Carl. Gagliardi Vegliu. Scavita a Nuccio Linorick l. 6. 1657	681
Galiciano	20	Offito d. P. Bati. Galiciano della Cella d. Venin Legora P. Bati Galiciano l. 6. 1657	734
Gabaleone	19	Dote d. Margh ^a Kraup. Rula Co. d. Salnor. e quita da P. Bati. Gabaleone cor. Don. Kraup. Curiana l. 6. 1657	775
Galafrè	19	Dote d. Anb. Carl. Beatrice Canavaglia Sandra Galafrè l. 6. 1657	815
Garsio	15	quita d. M. Garsio da Augal. Garsio. M. Garsio l. 6. 1657	875
Gagliardi	15	quita d. M. Gagliardi	875
Gianoto	1	quita d. Carl. Gianoto e P. Bati. Mangiaro da Margh ^a Gianoto cor. Carl. Ant. Seno. no. d. P. Bati. Seno. no. l. 6. 1657	885
Giacobi	4	Dame d. Teodoro Jacobo da Augal. Aluoni Gherga l. 6. 1657	901
Gilenga	4	Dame d. M. Gilenga	901
Galata	28	quita d. Tricento. Adarone, da Carl. Bati. Bellone Galata l. 6. 1657	926
Galassi	28	Testam ^{to} de Augal. Galassi. Bellone l. 6. 1657	929
Giorgio	21	Comp ^{to} d. P. Bati. Citalek. vers. Maria. Cappina. P. Bati. l. 6. 1657	971
Giacobi	2	quita de Fratelli. Jacobo a Augal. Bernchia. Jacobo l. 6. 1657	159
Gerbalda	18	quita d. Angela. Margh ^a . Bata. Gerbalda da Maria. Palorek l. 6. 1657	221
Gardolfo	2	Dote d. Giulia. Gardolfo. M. Bati l. 6. 1657	241
Ph. gorie	13	quita delle Belle. Ph. gorie cor. Carl. Reuigli. da Maria. Bata. Ph. gorie l. 6. 1657	219
Pellio	8	Reclamazione cor. d. P. Bati. Pellio. da Maria. e P. Bati. Vayron. Co. d. P. Bati. Pellio l. 6. 1657	339
Puigliotti	26	Comp ^{to} d. P. Bati. Puigliotti. da Carl. Costa. Bati, e quita da P. Bati. Puigliotti l. 6. 1657	441
Pellio	25	quita d. P. Bati. Pellio. da P. Bati. Pellio l. 6. 1657	461
Prasi	13	Comp ^{to} d. P. Bati. Prasi. da P. Bati. Prasi l. 6. 1657	501

1657

Giugno

9

Pianetti 20. Cred: di Giuseppe Vallette da Enzo Nasib, e cred: di Fran-
 cesco Nasib l. 1. 1661

Shirardi 6. Cred: di Michel Anto. Baijma da Gio: Battista Shirardi
 con Benedetto Baijma. lib. 10. lib. 1657. 43.

[The remainder of the page contains extremely faint, illegible handwritten text, likely bleed-through from the reverse side of the page.]

Paragno - 5. Convenzione tra Nicola de' Campi e P. Batt. Citalis, e Ant. Paragn l. 7. 1657 - 15

Goltico - 2. Procura d. Michele Angel. Totti in Paolo Ant. Misono l. 7. 1657 - 31

Gianolella - 14. Procura d. Angel. Maria Brana Balu. Panolitta in suo marito l. 7. 1657 - 59

Palatea - 17. Conf. d. Maria Bonade. Palata da Ant. Cagliari l. 7. 1657 - 59

Galico - 27. Procura d. Joseph Saccomote e Ann. Palis in bene M. M. gliano l. 7. 1657 - 105

Pastaldo - 31. Convenzione tra P. Dono. Matteo da Carr. Ant. Canis l. 7. 1657. 147

Giesuiti - 7. Tratt. tra M. Felicit. d. Tonno e Margh. Peyre Sath l. 8. 1657. 7

Garone - 9. Quitt. d. Giuseppe Pastoris a Pietro Garone e Margh. Pastoris, e da Margh. Tamara Pastoris l. 8. 1657 - 19

Radio - 5. Relib. d. Nat. Rodis da Margh. Radio l. 8. 1657 - 39

Pagliardi - 22. Quitt. de' Luigi. S. M. S. Pagliardi a Bart. Canalis l. 8. 1657. 41

Pabuta - 7. Procura de' Paolo. Boccia a Poana Pabuta l. 8. 1657 - 102

Piolito - 16. Donazione d. Poana. ra Brachia de' Loreto, a M. S. de' Loreto, e revocazione d. Donazione d. Ant. Pabuta l. 8. 1657 - 102

Gentile - 18. Conf. d. P. Dono. Enrico da Carr. e Margh. Perchia l. 8. 1657 - 115

Salbiati - 11. Dote d. Cecilia. Paula Morella Colbenti l. 9. 1657 - 61

Gioanni - 2. Dote del' Ospedale d. P. P. d. Tonno da Margh. Loreto. Meiron. l. 12. 1657 - 439

Giulini - 18. Conf. d. P. Ant. Frick. g. con P. Dono. Bellis, e Maria. Clave d. Luigi. Pabuta l. 12. 1657 - 495

Galante - 19. Procura tra Capone Galante e Maria. S. M. l. 12. 1657 - 471

Giofredo - 14. Quitt. d. Bart. Olivero a Maria. Olivero. Pietro. Estredo, e P. Michele. l. 12. 1657 - 558

Taletto - 21. Dote d. Margh. Caterina. Chastante. da. Pabuta l. 12. 1657 - 788.

Pellio - 4. Affit. d. Claudio. Anier. d. Tonno da Carr. Margh. Pellio l. 4. 1659. 495

Gregorij - 16. Conf. de' Paolo. Gregorij da. S. M. S. l. 6. 1659 - 553

Gibanni - 2. Dote del' Ospedale d. P. P. d. Tonno a Margh. Loreto. Meiron. l. 10. 1659 - 455

Perardi - 14. Testam. d. Isabella. Manatta. S. M. S. l. 4. 1661 - 799

Prella - 11. Dote d. Michele. de' Anone. ad. M. S. M. S. Prella l. 8. 1661 - 759

Piorgio - 31. Quitt. d. Maria. Valperga. Margh. e di Maria. Sara. Valperga. B. d. Maria. da. S. M. S. l. 9. 1661 - 167

Perouesia - 28. Dote d. Maria. Bogies. Perouesia l. 7. 1671 - 321

Paragno - 5. Nota d. P. Luigi. Paragno. e. Carl. Antonio. Marchisio. a. Bern. Benzo. P. D. Isabella. equita. a. Ant. S. M. S. impigo. in. P. S. M. S. Pompilio. Benzo. M. S. d. C. M. S. impigam. l. 7. Tomaso. Amadeo. Valperga. l. 1. 1688. 593.

Piorgio - 31. Dote d. Maria. S. M. S. de' C. M. S. Sara. Valperga. Piorgio. e. da. Maria. Sara. Valperga. e. M. S. S. l. 1. 1688. 593.

Piolito - 7. Conf. d. Carlo. Pabuta. Paragn. a. P. Maria. e. Margh. Pabuta. in. E. Canis. de. Pabuta. l. 1. 1657 - 297

Puido - 17. Acquist. d. Carl. P. Pabuta. Canis. de. Maria. Sara. d. Panolitta. da. E. Pietro. Pabuta. l. 1. 1657 - 355.

Quorum et. Conf. d. A. Maria, a. Lud. Neob. Quam. P. 10. 1657. 187

Fijc. 2) Invenimus Angulum. Fij alleff. Brutto p. 5. 1657. 187

[The following text is extremely faint and largely illegible due to fading and bleed-through from the reverse side of the page. It appears to be a list or index of entries, possibly names or titles, arranged in columns.]

[Faint entries, likely bleed-through from the reverse side:]

- 1657
- 1658
- 1659
- 1660
- 1661
- 1662
- 1663
- 1664
- 1665
- 1666
- 1667
- 1668
- 1669
- 1670
- 1671
- 1672
- 1673
- 1674
- 1675
- 1676
- 1677
- 1678
- 1679
- 1680
- 1681
- 1682
- 1683
- 1684
- 1685
- 1686
- 1687
- 1688
- 1689
- 1690
- 1691
- 1692
- 1693
- 1694
- 1695
- 1696
- 1697
- 1698
- 1699
- 1700

Popiv - 2 Comp^{ta} de Royal. Lopez Lyonade da Nam. Ant. Leon. l. 8. 1657. 53

Gay - 14 Quita d'Alta e High. Jay Rogleari. a Donis Chanich l. 8. 1657. 109

Taglia - 19 Comp^{ta} d. Carlo Vignone da Royal. Italia l. 8. 1657. 151

Galli - 20 Procura d. Frans del Potho Mar. d. Voghera in breve e Aycho de Pall. e Sept. Strutt. l. 8. 1657. 159

Peracho - 21. Raone in paga d. Ansel. Bracho a P. Bro. Mar. l. 8. 1657. 189

Francardo - 24 Procura d. Nicolo. Narko in Ant. Pascho. Cassando l. 8. 1657. 195

Frugliano - 25. Trans. da la Cochi d. Puyfasso d. A. N. della brisure d. Venis l. 8. 1657. 199

Gnaldi - 30. Quita d. Luis. Puyadi e Margta Luis. Puyadi. Philipp. a Capone. Area f. Ant. Fr. Kbb. E. ab. Simiana Mar. d. Scandilla l. 8. 1657. 207

Parrena - 29. Acquist d. Lhaso. Parrena, da P. Puyfasso l. 8. 1657. 221

Gatinara - 2. Oblig d. Cath. Palkana. Traua a P. Puyfasso. Attra, e Quita da P. Puyfasso l. 8. 1657. 237

Gatinara - 14. Quita d. Luis. Palkana da Ant. Puyfasso e High. Kabb. Poy. l. 9. 1657. 237

Gonci - 14. Quita d. Luis. Puyfasso

Gioanni - 5. Procura d. P. Puyfasso. Palk. Puyfasso d. P. Puyfasso. Venis l. 9. 1657. 245

Gasasco - 30. C. d. P. Puyfasso. Palk. Puyfasso l. 9. 1657. 245

Gilli - 27. Procura d. Luana. Poy. Palk. Puyfasso l. 9. 1657. 295

Gianone - 9. Quita de High. Puyfasso in P. Puyfasso l. 9. 1657. 319

Gregorij - 4. Trans. da Luis. Puyfasso. Ant. Palk. Puyfasso d. P. Puyfasso e H. Corra. P. Puyfasso e Puyfasso. de Puyfasso. Puyfasso l. 11. 1657. 48

Gromo - 11. Procura d. Maria. Puyfasso. Poy. Palk. Puyfasso e Poy. Puyfasso. Puyfasso l. 12. 1657. 119

Gianeri - 25. Procura d. Puyfasso. Puyfasso. da Puyfasso. Puyfasso l. 1. 1657. 121

Quanta - 4. Oblig d. Puyfasso. Puyfasso. da Puyfasso. Puyfasso e Puyfasso. Puyfasso l. 4. 1658. 231

Gioanni - 11. Procura d. Puyfasso. Puyfasso. Puyfasso. Puyfasso e Puyfasso. Puyfasso l. 8. 1658. 249

Gasato - 28. Procura d. Puyfasso. Puyfasso. da Puyfasso. Puyfasso l. 1. 1661. 390

Pueta - 29. Procura d. Puyfasso. Puyfasso. in P. Puyfasso l. 12. 1662. 518

Perard - 11. Procura d. Puyfasso. Puyfasso. da Puyfasso. Puyfasso e Puyfasso. Puyfasso l. 10. 1657. 67

Pellia - 7. Procura d. Puyfasso. Puyfasso. Puyfasso. Puyfasso l. 10. 1657. 67

Pianelli - 18. Procura d. Puyfasso. Puyfasso. da Puyfasso. Puyfasso l. 10. 1657. 487

[Faint, mirrored handwriting, likely bleed-through from the reverse side of the page. The text is largely illegible due to fading and bleed-through.]

- Grandis - 12 Procura d. Carlo Vences Nicardo Mar. d. Caraglio, in Carlo Grandis - 49
- Galla - 30 Dote d. Anna Maria Fionia Galla l. 9. 1657 - 59
- Galli - 25 Soldat. d. Claudio Gall. a Pechu Pechione e L. Sabot l. 10. 1657 - 24
- Parino - 27 C. d. P. Parino a P. Contery C. d. Albano & Robert. Baro C. d. Poane con Anaulaone d. Vestmest l. 12. 1657 - 32
- Pandolfi - 12 quita' de Matt. Pandolfi con Nello Chiavari a Capone Remo l. 12. 1657 - 19
- Perardi - 25 Comp. della Citta' d. Torino e piu' d'ordi. Romana l. 12. 1657 - 71
- Pandolfo - 14 C. d. Anna Maria Bartol. Nina Mangione da C. d. Ant. Pandolfo e quita' d. Anna Maria Penn. & P. Bartol. l. 1. 1658 - 545
- Poda - 27 C. d. P. Poda a Ant. Pontello l. 1. 1658 - 289
- Gasante - 17 Rencero d. Ant. d. Ant. Longi & Ant. Longi d. Ant. a Federico - 305
- Anna C. d. L. Anne & Equival Maria Valpurga C. d. Riciana
- in P. Casaleto l. 2. 1658 - 115
- Pisobatta - 3 quita' d. P. Pons. Alessandro dalla Compagnia d. P. Batt. d. Torino - 115
- Piacobina - 14 Dote d. Maria Picobina Piaobina l. 12. 1660 (6. 1659) - 155
- 4: vendita de L. S. Resutti di Torino da Gio. Annaro - l. 4. 1644 - 205
- Gillia - 25 Procura d. Honorata Benda Gillia in Ruffino l. 20. 1657 - 45
- Paragnos - 28 C. d. Lorent. Caragn. l. 10. 1657 - 81
- Pianoto - 25 Acquitt. d. Veleppo. Martin. Nylle Mar. d. Annaria da Carl. Kaants C. d. Castellano l. 10. 1657 - 153
- Pavino - in Acquitt. d. Albert. Albo C. d. Cecconi. a P. Carra con Gio. Contery l. 10. 1657 - 191
- Paj - 28 Comp. d. Maria Paj da Carl. Pajant. Paj l. 10. 1657 - 323
- Promo - 21 quita' d. Paul. Ant. Pans C. d. Lorenzo all' Abate Hercules Berlek. C. d. Barons l. 10. 1657 - 36
- Pallo - 5 quita' d. Anna C. d. da Anne Pans l. 10. 1657 - 483
- Pugliotti - 26. Comp. di Tomaso Botta da Catted. Cotta de Blako e quita' d. Emerond. Pugliotti l. 6. 1658 - 47
- Promo - 18 Oblig. dell' Abb. N. Paolo Frato Promo et per il Conte Vittorio suo figlio all' Abb. N. Evula Berzetti et Conte Alessandro d'Orano a: 5. 1725 - 109

[The page contains approximately 20 lines of handwritten text, which is mirrored from the reverse side of the leaf. The text is written in a cursive script and is largely illegible due to the bleed-through and fading. The words are arranged in a vertical column, with some larger, possibly decorative or section-initial letters visible. The overall appearance is that of a historical manuscript or ledger page.]

Galico	3. Procura di Leone consigliere de Giuseppe sacerdote & Agn. Galis	
Giacobi	15. C ^o d. Giuseppe Acertum con P. Patti Paolo l. 12. 1655	91
Gandolfo	20. Cura d. P. Patti Gandolfo et. Mito Pianta l. 12. 1655	107
Giannina	29. Patti in i fratelli Patti, e Poggi Panni. Bruci l. 12. 1655	307
Galacca	20. Procura d. Luigi Aurato a Frans Panti, e quitta da P. Lovato Galacca e da Cayal ottovini l. 12. 1655	376
Gallo	24. quitta d. P. Patti Gallo a Patti Gallo l. 12. 1655	377
Gavina	19. Segorta d. Paula Panna con Frans Ferraris a P. Contery Co. l. 12. 1655	455
Gesuiti	11. Comp ^o de M. Gesuiti d. Tonino da Patti Galacca con Frans Panti l. 12. 1655	461
Giustiana	11. Comp ^o de M. Gesuiti et. l. 12. 1655	461
Giustino	17. Conuentione in Carta Ant. Cacho, e P. Panti Galacca l. 12. 1655	481
Giordani	7. Comp ^o d. Angela Maria Panti osella da Paola Cecilia Panti. Panti l. 12. 1655	509
Gregory	7. C ^o d. Patti Gregori da Panti Panti. Segorta Panti l. 12. 1655	584
Gesuiti	14. C ^o de M. Gesuiti d. Cheri con Patti Panti l. 12. 1655	599
Granery	12. Panti in Carta Granery Co. d. Panti et. Patti l. 12. 1655	599
Gilli	22. Panti in Carta l. 12. 1655	99
Gunte	13. Nota d. Luisa Panti Panti Panti l. 12. 1655	99
Goridana	13. Nota d. Luisa Panti l. 12. 1655	189
Gunti	9. Nota in i fratelli Panti l. 12. 1655	189
Giacomelli	3. Nota d. Apollonia Panti. Panti nel Crocifisso d. Tonino, e Panti d. Panti l. 12. 1655	232
Giacomelli	22. Procura d. Panti Panti, da Apollonia Panti l. 12. 1655	249
Gerbaldi	5. quitta d. Panti Gerbaldi, e per i fratelli Panti l. 12. 1655	361
Gudici	15. Nota de fratelli Panti, da Panti l. 12. 1655	51
Gianetta	17. Procura d. Panti d. Tonino da Panti da Panti, Segorta Panti l. 12. 1655	45
Gallo	12. Procura d. Panti Panti, e Panti Panti, e Panti l. 12. 1655	464
Parsona	6. quitta d. Panti Parsona a Panti l. 12. 1655	451
Giabergia	18. Comp ^o d. Panti l. 12. 1655	563
Pambetta	11. Procura d. Panti Panti, da Panti l. 12. 1655	375
Paviglio	20. quitta con obbligo d. Panti e Panti. Panti da Panti l. 12. 1655	445
Potio	22. Procura in Carta Panti Panti, e Panti l. 12. 1655	399
Paleara	28. Procura d. Panti Panti l. 12. 1655	485
Gesuiti	1. Procura de M. Gesuiti d. Tonino da Panti l. 12. 1655	515
Gesuiti	13. Procura d. M. Gesuiti a Panti l. 12. 1655	517

